

謹賀新年

新年の抱負を胸に
いざ参る

上十三地区学童柔道大会

Tohoku 2009 1 月号 広報 とうほく

今月の主な内容

新年のあいさつ	2~4
町の話	5~11
健康家族	12~13
お知らせ	14~28
戸籍の窓	29
わが家のアイドル	30

新年のあいさつ



新しき春を迎えて 『梅 華』

東北町長 竹内 亮一

新年明けましておめでとうございます。

平素から行政に対する格別のご理解とご協力を賜り、深く感謝申し上げます。

冒頭の言葉は、玄侑宗久氏（げんゆう・そうきゆう、芥川賞受賞作家）の「季節だより」の一節です。

『梅が香（か）にのつと日の出る山路哉（かな）（芭蕉）』

この庭にも香る庶民的なイメージがあります。と同時に、梅は厳しさを感ぜさせる花です。「是れ一番寒骨に徹せずんば、争（いか）でか得ん梅花の鼻を撲（う）って香（かんば）しきことを」

寒ければ寒いほど、梅は強い香りを放ちます。そして、まだ風も冷たいときに、いち早く春の兆しをもたらします。まわりが寒いなかに咲く。まさに清らかだし、温かです。

春がきたから梅が咲くのではない。梅が咲くので春がくる。輝ける新春を迎えて、この季節だよりを思い浮かべております。

私は、思いを新たに人と人、心と心をつなぐ、その礎を更に築くために、強い意志と信念を持って、東北町を「わたしのふるさと」として、皆様とともに、力強く歩んでまいりたいと思っております。

さて、昨年を振り返りますと「百年に一度の金融危機」の「大津波」で、経済の悪化が予想を超えるものとなっております。

米国発の金融危機は、世界を覆いつくし、世界経済の歴史を塗り替える激動の一年となりました。

日本も、戦後最長といわれた「いざなぎ景気」が終わりを告げ、不況に突入。日本の企業も生き残りをかけた企業圧縮、企業再編が続いており、雇用不安が拡大しております。

また、原油高に振り回され、生活防衛、個人消費の落ち込みとなっており、現状では内外需とも回復の展望は描けず、厳しい経済状況が続くものと予想されます。

一方、県内経済は、生産面や個人消費の減少が続く、一段と厳しさを増しており、特に原油、各資材等の高騰により、産業活動へのマイナス影響が、農・漁

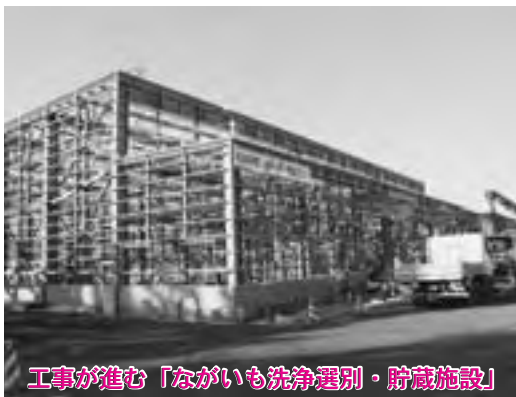

工事が進む「ながいも洗淨選別・貯蔵施設」

業、商工関係をはじめとする県内各産業に及んでおり、極めて厳しい経営を余儀なくされております。

わが町は、自然環境が豊かで、農業、漁業、酪農、温泉、観光等、各資源の魅力、地域力を持っております。

厳しい経済を踏まえ、それを活かすために、町独自で緊急経済対策を講じました。

(一) 農業、漁業、酪農等 約四千万円

(二) 商工関係 約九百万円

一 三月末までに支払う一地域の躍動と真の自立は、地域の知恵を結集した、地域の創意の中からこそ実現できると思っております。



完成した甲地小学校新校舎

町が誇る安全・安心な食料供給基地の中核となりうる「ながいも洗淨選別・貯蔵施設」は、今年三月の完成を予定しており、出荷時のコストや農家の労力削減が期待されています。

今後、町の基幹産業である農業の生産性の向上を高めるため、より一層、ブランド化や生産者の顔の見える販売システムの確立等を目指してまいります。

学校教育は、子どもたちが人間性、社会性豊かに、たくましく育つ環境を社会全体でどのようににつくっていくかが重要であり、豊かな心、生きる力の育成を重視した教育の推進と共に、老朽化している学校施設の整備充実のための取り組みが必要であります。

老朽化に伴って進めていた、上北中学校の大規模改修工事と甲地小学校の改築工事は昨年完成し、今後、子どもたちが安心して学べる環境づくりに一層努めてまいります。

小川原湖公園や道の駅などといった、小川原湖周辺施設の一体性を高めるとともに、多世代や外国人との交流、および心と体の健康づくりを推進するため「(仮称)小川原湖交流センター」の整備を進めてまいります。

同センターは今年工事着工予定で、完成後には災害時の防災活動の拠点としての活用も考えられます。

今後、健康で明るい豊かな町づくりを推進するため、小川原湖や温泉を活用したふれあいの場の提供や、町民誰もが参加できる健康づくりを進めてまいります。

今こそ、地域の知恵と英知を集結して、その振興策に努め、何より、町民の皆さんが安心して暮らせる町、住んで良かったと思えるような町づくりを目指して取り組んでまいりたいと思っておりますので、よろしく願いたします。

「春は梅梢(ばいしょう)に在(あ)って…春は梅の梢(こずえ)に在り…雪を帯びて寒し」(『正法眼蔵』「梅華の巻」)があります。

季節はまだあらかた冬。そのさなかに咲くことで、早春を呼び込んでしまう。

自然に春が来るのを待っているのではなく、寒冷な雪の中に、梅が咲くことで春を呼び込もうとしている。

これは、私たちの生き方であり、つらい境遇のなかに、ちょっとしたよい兆しを見つけてゆく。そのことで、よいことがどんどん膨らんでいくことでしょう。

うれしいから笑うのは普通ですけど、笑えばうれしくなるんです。そういう気分が、梅の花にはあるんです。

まさに、いたるところが梅華、いのちが咲き賑わっているような、いのちの輝きそのものだと思います。

新しい年、平成二十一年は、いのちの輝きそのものでありますようにご祈念申し上げ、新年のあいさついたします。



東北町議会議長
榎 館 長 吉

年の初めに

新年あけましておめでとうございます。

町民の皆様には、健やかに新春をお迎えのことと、心からお慶び申し上げます。

近頃、昭和の三十年代がいわかに流行。激動の昭和と言われ国が急激に変化した歴史の中で、人々には人情や支え合いの心があり、元氣な賑わいがあつたことを思い出します。

今の時代はこの上もない便利に囲まれ暮らしは快適になりましたが、景気回復の停滞感や広がる社会保障・雇用不安などが、昭和という古きよき時代を回想させるのではないのでしょうか。さて、昨年は大きな嵐が吹いた年でありました。原油高、景

気の長期低迷、医療・福祉への信頼崩壊が大きく取り上げられる中、福田政権から麻生政権に替わり、国の政策や運営が微妙に変化してまいりました。

地方自治においては、地方の役割を拡大、自立した行財政運営を進めている地方分権改革や三位一体改革により地方交付税や補助金の削減などで、税収の少ない地方財政は非常に厳しい状況に陥っており、本町においても限られた財源の有効活用を図り、財政基盤の更なる充実に意を注ぐことが大切であります。

いずれにいたしても町を取り巻く行財政環境は、依然として楽観を許さない状況にあります。

議会としても、自らを律し、改革に取り組みながら、関係機関に強く働きかけてまいるとともに、行政との連携を図りながら、創意を結集して諸施策の推進に鋭意取り組み、町民の皆様の期待に応えることができそうです。愚直に発言を重ねて参る所存であります。

結びに、町民の皆様が幸せで心豊かな実り多き年を送ることができそうです。心からお祈り申し上げます。新年のごあいさつといたします。



東北町教育長
蛭 名 平 一 郎

新しい年は意欲的に

新年あけましておめでとうございます。新しい年を夢と希望を抱いてお迎えのことと存じます。

さて、上北中の改修と甲地小の改築が年末に完成し、新年早々新装校舎で子どもたちが学びやすい環境が出来上がったことに対し、関係者に感謝申し上げますとともに、子どもたちの安全・安心確保に一層努めたいと思っております。

また、学校図書館は整備充実が図られ、読書は着実に推進され、いよいよ「読書のまち」宣言のタネが芽を吹き、成長を遂げております。

そして、豊かな心と学ぶ意欲を育む「放課後子ども教室」も

思いのほか成果を上げ、子どもの「生きる力」を育む原動力となりつつあります。

教職員と子どもたちを支援し、学習環境を整える「学校教育支援員」はしっかり定着し、各校の実態に合った支援活動を展開しております。

学力向上アクションプラン一年目、各校一丸となり、目標達成に独自の取り組みをして走り出しております。

社会教育やスポーツ分野も、生涯学習、スポーツ振興を着実に推進し、生きがいを求めた活動を活発化しております。

このような教育環境の中で、新しい年のテーマを「意欲」にし、活力ある教育のまちのイメージづくりをしたいと思っております。

経済・社会状況は暗く厳しさが予測され、夢を語れる環境には程遠いと思うだけに、こんなときこそ未来に向けて知恵を絞り、日々の暮らしに「意欲的」に取り組みるときと思っています。

町民みんなで支え合い助け合う心を大事にし、子どもたちには物事の節度の徹底など、今注目されているほどほどの生活リズムを大切に、「意欲」の出る年にしたいものです。

まちの話題 Town's topics

イベントの情報や身の回りで起きた出来事など、情報をお寄せください。
また、広報に関するご意見やご希望等がございましたら、匿名でも構いませんのでお待ちしております。
役場企画課 広報係 TEL0176-56-3111または0175-63-2111 (内線234)



ねんりんピック囲碁交流大会で最高齢者賞に輝いた沼山助内さん

沼山助内さん、92歳でまだまだ現役

ねんりんピック囲碁交流大会で最高齢者賞受賞

十月二十五日から二十八日にかけて鹿児島県で開かれた「第二十一回全国健康福祉祭（ねんりんピック）」で、県代表として囲碁交流大会に出場した沼山助内さん（蓼内）が、最高齢者賞に輝きました。

ねんりんピックは、全国の六十歳以上の高齢者が、スポーツや文化を通じて交流を深めるイベントで、九十二歳の沼山さんは、県代表三人のうちの一人として、九回目の出場を果たしていました。

囲碁歴六十九年の沼山さんは、今では八段の腕前。過去には全国大会優勝の経験もありますが、「県内外の大会に足を運び、いろいろな人と触れ合うのが一番の楽しみ。小・中学生と対戦することもあるんですよ」と笑います。また、「囲碁を通して、精神統一や無心の大切さを学びました。今まで元気で過ごせたのも囲碁のおかげです」と話す沼山さんは、「囲碁ができなくなったら年をとったということ。これからも碁を打ちながら、人生を楽しみたいです」と、力強く語っていました。



熱戦が展開されたB & G杯バレー大会

優勝めざしてアタック B & G杯争奪バレー大会

第三回B & G杯争奪バレーボール大会が十一月十六日、北総合運動公園トレーニングセンターで行われました。

参加した男子四チーム、女子六チームで熱戦が繰り広げられた結果、男子は(株)上北ホームガスタームが三連覇、女子はクランキーチームが二連覇を達成しました。

上位の結果は次のとおりです。
▽男子 (株)上北ホームガスA
M & T チーム4492
▽女子 クランキー 滝沢平
やるよねえ

お年寄りの苦勞、身をもって学ぶ

千曳小児童が高齢者疑似体験



財布から小銭を出す作業に悪戦苦闘

千曳小学校（柿崎茂校長）の五、六年生二十一人は十一月十八日、高齢者疑似体験学習を実施し、シミュレーターを装着した児童が、高齢者の体の不自由さを体感しながら、お年寄りとの接し方について学びました。同校では、児童に高齢者への理解を深め、思いやりの心を養ってもらうと、近くのデイサービスセンターへの訪問を予定しており、疑似体験はその事前学習として実施しました。体験者の児童は、ひじとひざに曲がりにくくなるサポーターを巻いたり、耳栓や摺りガラス

状の眼鏡を装着したりして、八十代のお年寄りに変身すると、介助者役の児童の手を借りながら、さまざまな日常動作に挑戦しました。

新聞を一枚ずつめくる、細かい字を読む、財布から小銭を出す、ペットボトルのキャップを開けて水を飲むなど、普段何気なくしている行動に悪戦苦闘した児童は、高齢者の大変さを身をもって感じたとともに、高齢者や体の不自由な人に対して何ができるのかを感じ取っていました。



水を飲むのにも一苦勞



2人で協力し合ってワニワニゲームに挑戦

すみれデイケア利用者として 小川原保育園児が交流会

すみれ内科クリニック（羅英杉院長）は十一月二十日、小川原保育園（田高正子園長）の園児を招待して交流会を開き、デイケアセンター利用者約三十人と園児七人がゲームなどで触れ合いました。

交流会では、最初に園児一人一人が元気に自己紹介。そのあと、二組に分かれて玉入れや魚釣りゲームなどで対戦しながら、交流を深めました。

交流会後には、園児が十月に収穫したサツマイモなどをお礼にプレゼント。一緒にやきいもの歌を元気にうたいました。

競技を通して親睦を深める 町長旗ゲートボール大会

町長旗ゲートボール大会

町ゲートボール協会（中山昭太郎会長）主催の、第二回東北町長旗争奪ゲートボール大会が十一月二十一日、ふれあいドーム上北で行われ、町内外から参加した二十チーム、約百三十人がゲートボールを通じて親睦を深めました。

五チームずつ、四つのリーグ戦で熱戦が展開された結果、当町から出場の本町健老会チームが初優勝を飾りました。

上位の結果は次のとおりです。
本町健老会 甲地モンキーズ
野辺地本町



参加者がゲートボールで交流を深めました

言葉や本は面白い

図書館講座

図書館講座 in とうほくが十一月二十二日、町民文化センターで開かれ、参加した親子連れら約百人が、言葉や本の楽しさを学びました。

講座では、ATVニュースワイドのアナウンサー川口浩一さんによる講演が行われ、言葉の難しさと楽しさを伝えました。

また、横浜町の絵本読み聞かせグループ「たんぼぼ」の澤目礼子さんと、八戸市の「八戸子ども本の会」の皆さんによる、絵本や紙芝居の読み聞かせも披露され、参加者は熱心に耳を傾けていました。



川口浩一さんが言葉の楽しさを伝えました



プレゼントを届けたハッピー保育園園児

ハッピー保育園から町長へ
勤労感謝のプレゼント

ハッピー保育園（竹内真弓園長）年長組の園児十九人は十一月二十五日、役場本庁舎を訪れ、竹内町長へ日ごろの仕事への感謝の気持ちを伝えました。

これは「勤労感謝の日」に合わせて行ったもので、園児の代表が町長の似顔絵入りの手作りカレンダーや、感謝のメッセージが書かれた手紙を手渡したあと、全員で「体に気をつけて、これからも仕事を頑張ってください」と元気に激励。感謝の気持ちを受け取った竹内町長は、目を細めながら記念写真にに応じていました。

道の駅買いい物客、百万人突破

オープンから四年六か月で大台へ

道の駅おがわら湖（木村大丈駅長）の買いい物客（レストランを除くレジ客数）が十一月二十九日、百万人を突破し、同駅は、百万人目となった八戸市の杉沢美津子さんに記念品を贈ってお祝いしました。

この日、家族四人で町内の温泉へ向かう途中、一緒に来た初孫におにぎりなどを買ったために立ち寄ったという杉沢さんは、産直友の会の和田榮悦会長から贈られたナガイモや「しじみいちご煮缶」などを受け取り、「以前から同駅の前を通る際は必ず立ち寄っていました。百万人目と聞いてびっくりしています」と喜んでいました。



100万人目の買いい物客となり記念品を受け取る杉沢さん（中央）

同駅は平成十六年五月にオープン以来、毎年買いい物客が増加し、昨年度は二十四万人を突破。売り上げも右肩上がり、年間四億円を超えていました。木村駅長と和田会長は「これからもお客様のニーズにえられるよう、安全・安心・新鮮な商品を届け、町の物産をPRしていきたいです」と、二百万人突破へ向けて意気込んでいました。

老人クラブのメンバー ゲートボールで交流

町老人クラブ連合会（蛭名七之助会長）主催の、第一回町老人クラブ連合会ゲートボール大会が十一月二十八日、ふれあいドーム上北で行われ、町内の老人クラブ十一チーム、七十人余りの参加者が熱戦を展開しました。

大会は予選のリーグ戦と決勝トーナメントで争われ、本町健老会チームがみごと優勝を果たしました。

上位の結果は次のとおりです。
本町健老会 乙 供明老会 乙
供ことぶき会、栄町豊生会



ゲートボールを楽しむ参加者



リコーダーの演奏を披露する水喰小児童

けやき寮と水喰小 元気にダンスで交流

知的障害者更生施設けやき寮（沼山助内園長）は十一月二日、水喰小学校（鈴木仁校長）三、四年生の児童十七人を招いて、ふれあい学習会を開きました。

学習会では、児童がこれまでの練習を積んできた、リコーダーの演奏や紙芝居を発表。また、ケンダマや体操などといった、自分の得意分野も披露し、同園利用者約五十人を楽しませました。

会の最後には全員で輪になり、元気にフォークダンスを踊って親睦を深めました。

熊谷喜八さんが楽しくワカサギ料理を紹介

NHKきょうの料理公開収録

NHK教育テレビ「きょうの料理」の公開収録が十二月五日、道の駅おがわら湖で行われ、ゲスト出演した料理家の熊谷喜八さんが、ワカサギを使った料理を紹介。会場に詰め掛けた観覧者約六十人が、さまざまなワカサギ料理の味覚や、熊谷さんのトークを楽しみました。

第一部では「わかさぎで腕自慢」と題した放送分を収録。蛭名郁子さん、濱田小波さんと濱田真海さんのペア、横浜ちえさんの三組が、ワカサギを使った自慢の家庭料理を披露しました。



腕自慢コンテスト大賞に輝いた蛭名郁子さん

このあと、観覧者の中から選ばれた十人の審査員による「腕自慢コンテスト」が行われ、蛭名郁子さんがみごと大賞に選ばれました。

続いて、第二部の「わかさぎで新定番」と題した放送分を収録。無国籍料理店の料理長でもある熊谷さんが、東北町産のニンジンを取り入れた「ワカサギとニンジンのタイ風サラダ」と、青森県産のさまざまな魚介類を取り入れた「アツアツワカサギのだんご鍋」の、ワカサギ料理のレシピを紹介しました。



テレビカメラを前に少し緊張

女性から見た上北道路の必要性を直訴

知事と語る上北横断道路



活動成果報告をする逄和子さん

意見交換会では、当町の逄和子さんが、これまでの活動成果を報告。続いて、小笠原廣子さんと原田恵美子さんら二人が、食・農業・観光の面から見た意見を、駒嶺詔子さんら三人が、医療と介護の面から見た意見を発表し、上北横断道路の必要性を訴えました。

これを受けて、三村知事は「皆さんの熱い思いをしつかりと受け止め、上北横断道路の早期完成に向けて尽力します」と述べました。

上北横断道路整備に係る意見交換会「知事と語る上北横断道路」が十二月八日、青森原燃テクノロジセンターで行われ、当町の四人を含む上北横断道路女性の会のメンバー十一人が、三村伸吾県知事と上北横断道路の必要性について意見を交わしました。

同会は、女性の立場から見た上北横断道路の要望や課題を整備促進に活用しようと、昨年九月に結成。これまで三回の勉強会と二日間の現場見学会を行ってきました。



上北横断道路の必要性を知事へ直訴



手作りチーズも「なかなかイケル！」

すごいぞ牛乳パワー 東北中でミルク教室

明治乳業(株)東北支店(加賀英樹支店長)は十二月二日、三日、東北中学校で食育出前講座「ミルク教室」を開き、朝ごはんの大切さなどを説明しました。

三日に行われた教室には、一年生七十三人が参加し、同支店の栄養士からバランスのとれた食事などについての説明を受けたあと、調理実習に挑戦。ヨーグルトで作ったチーズをクラッカーに乗せたデザートと、ヨーグルトから染み出た乳清を使ったジュースを味わいながら、乳製品のおいしさと豊富な栄養分について学んでいました。

歌や踊りで観客を魅了 老人芸能まつり

町老人クラブ連合会(蛭名七之助会長)主催の、町老人芸能まつりが十二月十一日、町民文化センターで開かれ、出演した町内の老人クラブの会員が、日ごろ練習してきた歌や踊り、十八演目を披露し、観客を魅了しました。

舞台では、華やかな衣装に身を包んだ出演者が、手踊りを踊ったり自慢ののどを披露したりするなど、さまざまな演目が繰り広げられ、会場に詰め掛けた大勢の観客は、大きな拍手と声援を送っていました。



手踊りを披露した旭町朝日三楽会の皆さん

町の魅力を紹介する試験的ツアー

「まなか」と温泉の組み合わせで実施

おがわら湖温泉旅館組合（沢田禮会長）とNPO法人アルキメデス（山田美津雄理事長）は、町の観光ツアーを企画。十二月十三日から一泊二日の日程で、大学の教授など、岩手県から招待した八人に、町の魅力をPRしました。

両団体は、昨年発足した小川原湖191里づくり協議会の協力団体になっていて、今回の企画を試験的ツアーと位置づけ、同協議会で実践を予定している体験プログラムの参考にしたと考えています。

ツアーは、かやぶき家屋「まなか」からスタート。

いろいろを囲みながら、町特産品販売推進協議会の皆さんから振る舞われた、ナガイモすいとんやガクラン漬けなど、町の特産品を使った料理に舌鼓を打ちました。

その後は、東北温泉に宿泊し、美人の湯と呼ばれる黒い湯「モール温泉」を堪能。翌日は、道の駅おがわら湖まで足を伸ばし、買い物を楽しみました。

山田理事長は「参加者の反応は上々でした」と体験プログラムへの組み入れに手応えを感じていました。



いろいろを囲んで町の特産品に舌鼓を打つ参加者



3団体が道路愛護等功労者表彰を受賞しました

町内から三団体が受賞 県道路愛護等功労者表彰

平成二十年度県道路愛護等功労者表彰式が十二月十二日、青森市で行われ、当町からは、日本道路協会道路功労者表彰を上北赤平町内会（楢館長吉代表）と上北菩提寺町内会（竹内敏正会長）が、県知事表彰を上北駅前婦人会（米内山サツ代表）が受賞しました。

表彰は、道路の環境美化に長年尽力したことが認められたもので、受賞の報告を受けた向井榮一副町長は「日ごろの活動に感謝します」とお礼の言葉を述べました。



気迫あふれる勝負が展開されました

気合で一年の締めくくり
上十三地区学童柔道大会
第十五回上十三地区学童柔道大会が十二月十四日、上北中学校誠心館で行われ、参加した小学生以下の子どもたち約七十人が、熱戦を展開しました。
大会は団体戦のほか、各学年と幼児の部の個人戦が行われ、応援に駆けつけた保護者は、大きな声援を送っていました。
選手たちにとっては、平成二十年最後の大会ということもあって、一年の締めくくりと新年への抱負を胸に、気迫あふれる勝負を繰り広げました。

善意ありがとう

公民館クラブ連絡協議会（蛭名ツヨ子代表）は11月12日、地域福祉に役立ててくださいと、生き生き産業文化まつりのチャリティバザーでの売上金1万円を町社会福祉協議会に寄付しました。

漆戸謙輔さん（保戸沢）は12月3日、地域福祉に役立ててくださいと町社会福祉協議会助け合い資金に、故漆戸審六さんの香典10万円を寄付しました。

玉勝温泉の高橋あや子さんは12月4日、学校教育に役立ててくださいと、町奨学基金に5万円を寄付しました。

玉勝温泉の高橋あや子さんは12月4日、地域福祉に役立ててくださいと、町社会福祉協議会に5万円を寄付しました。

暮らしと健康を考える会（中根久美子会長）は12月5日、地域福祉に役立ててくださいと、生き生き産業文化まつりのバザーでの売上金1万円を町社会福祉協議会に寄付しました。

二ツ森ミツさん（新町）は12月5日、地域福祉に役立ててくださいと町社会福祉協議会に10万円を寄付しました。

シリーズ 男女共同参画ってどんなこと? vol. 8

エッセイの選考やコメントについて、東北町男女共同参画懇話会委員から協力をいただきました。皆さんも一緒に考えてみましょう!!

エッセイ「女性のドライバーは珍しい?」



女性のドライバーは珍しいですか。いいえ、普通車はもちろんのこと、タクシーやバスの運転手が女性というのも珍しくなくなりました。青森県で戦後初めて女性の車の運転手が誕生したのは、昭和27年（1952年）だそうです。車を運転することが「女らしくない」と言われたこともありました。

昭和54年から平成14年までの統計によれば、青森県で運転免許を持っている人は約85万2千人。そのうち、女性が約35万7千人、男性が49万5千人になっています。特に第1種普通免許を取っている男女別を調べてみると、25歳から54歳までの女性は、同じ年齢の男性を上回っています。会社や家の仕事に車を使いこなしている現代女性の姿が浮かんできませんか。

女性の社会進出がいわれっていますが、女性が社会

に出るようになったのと運転免許を取ることは、互いに関係しているかもしれません。そういえば、タクシーやバスだけでなく、男性の仕事とされていた郵便配達員やダンプの運転手が女性。建設現場でも大きなパワーショベルを運転する女性の姿を見かけるようになりました。男性の仕事とされていた職業に女性が進出しているように、今まで女性の仕事とされていた職業に男性も進出しています。看護師、保育士、介護士、ベビーシッター、そして家庭科の先生も。女性が「女らしくない」といわれても車の運転免許を取り社会へ出たように、「女性だから、男性だから」にこだわらず、自分の得意とする能力を活かす生き方をしたいですね。自分らしく生き生きと働ける社会、それが男女共同参画社会です。

[参考：平成14年 交通年鑑あおもり]

寄稿-NPO法人青森県男女共同参画研究所 (URL <http://www2.ocn.ne.jp/~gender-k/>)

【懇話会委員のコメント】県内の25歳から54歳までの年代で、第1種免許所有者が女性の方が多いたとは知りませんでした。男女関係なく、能力を発揮できる職業に就くことが一番ではないでしょうか。

※ ご意見・ご感想をお待ちしております。役場企画課 (TEL0176-56-3111、またはTEL0175-63-2111) まで。

心配なことはありませんか？

知的な遅れはないのに、どことなく気になる

多動で落ち着きがない（じっとしてられない）

言葉の遅れがある

集団に入りにくい

できることとできないことに差がある

先生の指示が分かりにくい

名前を覚えるのが苦手で「あれ、それ、こんな」などの指示代名詞が多い

理解は良いのに「言葉の数が増えない」

何でもすぐに忘れる

微細運動や粗大運動が不器用

周りの刺激が気になり、人の話を聞いていない

ぼんやりしていることが多い

聞き返が多い

友達と遊ばない

など

子どものことで普段気になっていること、心配なこと、悩んでいることなどがありましたら、お気軽にご相談ください。

◆問合せ 東北町保健福祉センター（TEL 0175-63-2001）

上北保健福祉センター（TEL 0176-56-2933）

1月の健康カレンダー

問い合わせ先：保健衛生課
東北町保健福祉センター 0175-63-2001
上北保健福祉センター 0176-56-2933

事業名	対象者	実施日	受付時間	実施場所
乳児健診	・3か月児(全地区) (平成20年9月7日～ 平成20年10月3日生まれ) *対象者には個別通知します	1月23日(金)	12:20～ 12:30	七戸病院 健康管理 センター
	・6か月児(東北地区) (平成20年6月・7月生まれ)	1月27日(火)	9:30～ 10:00	東北町保健 福祉センター
	・9か月児(東北地区) (平成20年3月・4月生まれ)		13:00～ 13:15	
幼児健診	・1歳児健康相談(上北地区) (平成19年12月・平成20年1月生まれ)	1月13日(火)	9:30～ 9:45	上北保健 福祉センター
	・1歳6か月児健診(上北地区) (平成19年6月・7月生まれ)		13:00～ 13:15	
	・2歳6か月児健診(上北地区) (平成18年6月・7月生まれ)	1月20日(火)	13:00～ 13:15	
	・3歳児健診(東北地区) (平成17年6月・7月・8月生まれ)	1月16日(金)	12:30～ 12:45	
ほがらか 教室	・40歳以上で自分または家族の協力で会場まで来られる方 ・初めて参加する方は保健師までご連絡ください。	1月9日(金)	9:30～	上北保健 福祉センター
		1月23日(金)	12:00	
		1月20日(火) 1月28日(水)	9:30～ 12:00	東北町保健 福祉センター
ボテクラブ (精神障害者の集い)	・心の病気を治療中で社会復帰を目指している方、および家族の方 (初めて参加する方は申請書等の提出が必要ですので保健師までご連絡ください。)	1月20日(火)	10:00～ 12:00	東北町保健 福祉センター
つつじ作業所		毎週 月、水、木、金	10:00～ 15:00	中央公民館

乳幼児健診・予防接種を受ける際は、母子健康手帳を忘れずにお持ちください



こんにちは保健師です

東北町主任保健師
富田真弓



5歳児健診始まりました！

町では、子どもの健やかな成長や発達を促し、子育てを支援するために乳幼児健診を実施しています。今年度から新たに5歳児健診(年中児)を実施しています。

5歳児はいろいろな経験を通して、社会生活を送るための力を養い、心を豊かにしていくための準備をする大切な時期です。今回は5歳児の発達や家庭で心がけてほしいことをまとめました。

5歳児の発達の特徴

自分のことを自分でする力や、一人遊びよりも集団遊びをすることが多くなり、人と交流する力がついてきます。協力して遊ぶ楽しみや、遊びのルールなどさまざまなことを学んでいます。

遊びの中では、ブランコなど空中での運動に対するバランス感覚の発達や、細やかな指先の運動ができるようになり、工夫をしながら調整をしたり、変化を楽しんだりします。

そして、いろんなことが自分の力でできることによって自信を深めていきます。

大きい - 小さい、良い - 悪い、などの対比関係のみの認識から「間」をとらえ、つながりの中で理解できるようになってきます。人との関係の中にも「まあいいよ」など寛容に認めてあげたりするなど、社会生活に必要な

基本的な力が身につく、仲間の中の一人としての自覚人への共感の幅を広げることにつながっています。

家庭で心がけたいこと

◆大いに頼りましょう

基本的な生活習慣もほぼ身につく、言葉も豊富になり、頼もしくなります。あまり難しくなく、継続して手伝えることを探し、感謝の気持ちを表すことで、子ども自身が家族の一員としての自覚と誇りを持てるようにしましょう。

◆子どもの話すことはしっかり聞いてあげましょう

相手に分かるように話すことが上手になってきます。内面的な育ちも目覚ましいものがあります。園での出来事を大好きな家族に話して、共感してほしい感情が出てきます。しっかりと向き合って真剣に聞いてあげましょう。自分で体験したことが、話すことで確かなものになっていきます。また、聞いてもらえた満足感が親子の絆を深め、生きる喜びにつながっていきます。

◆体を動かすことを日常的に多く取り入れましょう

体の機能の発達が著しく、手先を器用に使うこともできるようになってきます。体力がつく大切な時期ですので、体を使う遊びをさせたり、できるだけ歩くようにしたりしましょう。一緒に歩くことによって、信号などの交通ルールを確認することも大切です。

このように、5歳児になると基本的な生活習慣もほぼ自立し、体力もついてきて病気にかかる頻度も少なくなってきました。しかし、子育てをしていて乳児の時期とはまた違った悩みや心配が出てくることもあると思います。



所得税から住宅ローン控除額を引ききれなかった方へ 今年も申告書の提出が必要です。

控除しきれなかった分は
住民税（所得割）から控除されます。

申告期限
平成21年3月16日まで

税源移譲により、所得税が減額となり、控除できる住宅ローン控除額が減る場合があります。平成11年から18年末までに入居し、所得税の住宅ローン控除を受けている方で、所得税から控除しきれなかった額がある場合は、翌年度の住民税（所得割）から控除できます。

★対象者

平成11年から平成18年末までに入居された方で、当該年の住宅ローン控除の適用を受ける場合、次の（イ）または（ロ）を満たす方。

- （イ）税源移譲により、住宅ローン控除可能額が所得税額より大きくなる方
- （ロ）住宅ローン控除可能額が所得税額より大きく、税源移譲前でも控除しきれなかったが、税源移譲により控除しきれない額が大きくなった方

★計算方法

$$\begin{array}{l} \text{(1)と(2)のいずれか少ない金額} \\ \text{(1) 当該年分の所得税の住宅借入金等特別控除可能額} \\ \text{(2) 税源移譲前の税率で算出した当該年分の所得税額} \end{array} - \text{税源移譲後の税率で算出した当該年分の所得税額} = \text{住民税住宅ローン控除額}$$

★申告書の手続き

住民税の住宅ローン控除の適用を受ける方	住宅借入金等特別控除申告書の提出方法
所得税の確定申告をされない方	[年末調整で住宅借入金等特別控除の適用を受け、所得税の確定申告書を提出しない納税者用] に源泉徴収票を必ず添付して役場税務課・税務対策室へ提出
所得税の確定申告をされる方	[所得税の確定申告書を提出する納税者用] を確定申告書と一緒に税務署へ提出

★その他

申告書は役場税務課（分庁舎）、税務対策室（本庁舎）に備え付けてあります。
この制度は、平成20年度から平成28年度まで適用されますので、対象になる期間は、毎年申告が必要となります。

問合せ 東北町役場 税務課 住民税係
TEL 0175-63-2111、または TEL 0176-56-3111
内線 515・516

所得税・住民税の申告相談のお知らせ

平成21年2月9日から3月16日まで、所得税・住民税の申告相談が行われます。

申告相談の際には、次のことに注意して忘れずに申告してください。

申告相談に必要な書類は、事前に整理しておくとともに、その内容が分かる方がおいでになってください。

都合により指定日に申告できない方は、日程表を確認の上3月11日から3月16日までの間に申告してください。ただし、例年大変混み合いますので、待ち時間が長くなる場合があります。できるだけ、指定日に申告してください。

★申告に必要な書類等

印鑑（所得税の振替納税を希望する場合は、預金通帳に使用している印鑑）

給与収入・年金収入のある方は、源泉徴収票

事業収入（農業・漁業・酪農・小売業・飲食業・理美容業・不動産等）のある方は、収入金・必要経費がわかる書類を持参するとともに、その書類を科目ごとに仕分けし、あらかじめ集計して内訳書を作成してきてください。（内訳書は、本庁舎税務対策室、分庁舎税務課にあります。）

生命保険料（一般用・個人年金用）、地震（旧長期損害）保険料の控除証明書

国民年金保険料を納付した方は、社会保険庁発行の控除証明書または領収証

（平成20年1月1日から12月31日までに支払った分です。領収証の場合、一括納付以外の方は、平成19年度と20年度にまたがっていますので両方持参してください。）

医療費控除を受ける方は、領収証と明細書（領収証を個人別、病院別に仕分けし、明細書を作成してきてください。明細書は、本庁舎税務対策室、および分庁舎税務課にあります。）

確定申告書（税務署から送付された方のみ）

預金通帳（還付を受ける方、振替納税を希望する方）

★申告しなくてもいい方

給与所得だけの方で年末調整の終わっている方およびその扶養になっている方で収入のない方
税務署・税理士・青色申告・インターネット等で申告している方

公的年金収入だけの方で、65歳以上の方は年金収入148万円以下、65歳未満の方は年金収入98万円以下の方（住民税が課税されません。）

*注意1：収入のなかった方、非課税の年金等（障害者年金・遺族年金等）を受給している方は申告が必要です。

*注意2：国民健康保険税・国民年金保険料等の社会保険料控除、扶養控除、医療費控除等の各種所得控除を受けようとする方は、申告が必要です。

*注意3：申告していないと所得・課税証明書の交付や、国民健康保険税・後期高齢者医療保険料の軽減措置が受けられない場合があります。

◆待ち時間の短縮にご協力をお願いします。

医療費の明細書や事業の収支内訳書をあらかじめ作成していない場合は、申告会場にて自分で仕分け・集計していただく場合がありますので、注意してください。

★問い合わせ先

東北町役場 TEL 0176-56-3111、またはTEL 0175-63-2111

分庁舎 - 税務課（内線516） 本庁舎 - 税務対策室（内線111）

平成20年分申告相談日程表 (上北地区)

申告に来る前に、伝票・領収証等の仕分け・集計は済ませましょう

会場：東北町役場本庁舎 3階大会議室

時間 午前 8:45~12:00
午後 1:00~4:00

月日	曜日	午前		午後	
		地区名	(世帯番号)	地区名	(世帯番号)
2月9日	月	豊田・栄沼		花向町	
2月10日	火	本町	(23- 1~200)	本町	(23-201~)
2月12日	木	南町 (24- 1~150)			
2月13日	金	南町 (24-151~)			
2月16日	月	栄町(下)	(29- 1~200)	栄町(下)	(29-201~)
2月17日	火	栄町(上)	(30- 1~100)	栄町(上)	(30-101~)
2月18日	水	旭町(下)	(26- 1~100)	旭町(下)	(26-101~250)
2月19日	木	旭町(下) (26-251~)		旭町(上)	
2月20日	金	新町	(22- 1~160)	新町	(22-161~)
2月23日	月	上野(上)	(20- 1~ 60)	上野(上)	(20- 61~)
2月24日	火	上野(下)	(19- 1~ 60)	上野(下)	(19- 61~)
2月25日	水	上野(南)	(18- 1~ 60)	上野(南)	(18- 61~)
2月26日	木	沼崎本村		向山	
2月27日	金	新山	(11- 1~100)	新山	(11-101~)
3月2日	月	新館・赤平		八幡	
3月3日	火	中岫平・才市田		戸館	
3月4日	水	大洞・境ノ沢		小川原(北)	
3月5日	木	小川原(南)	(15- 1~ 50)	小川原(南)	(15- 51~)
3月6日	金	大浦	(5- 1~ 70)	大浦	(5- 71~)
3月9日	月	徳万才	(6- 1~ 70)	徳万才	(6- 71~)
3月10日	火	菩提寺		虫神	
3月11日	水	上記の日程で申告できなかった人			
3月12日	木				
3月13日	金				
3月16日	月				

受付日時等の指定をしておりますが、当日の混み具合に応じて、再度のご来庁をお願いする場合がございますので、その際はあしからずご了承下さい。

平成17年3月31日以降に転入・転居・世帯分離した方は、表中の世帯番号は気にせず、該当する地区名の相談日（該当する地区が数日にまたがっている場合はそのいずれかの日）にご来庁ください。

平成20年分申告相談日程表 (東北地区)

申告に来る前に、伝票・領収証等の仕分け・集計は済ませましょう

会場：東北町コミュニティセンター 2階集会室
時間 午前 8:45~12:00
午後 1:00~4:00

月日	曜日	地区名
2月9日	月	宇道坂・添ノ沢・石坂・湯沢・上清水目・下清水目・上板橋
2月10日	火	北栄・林口・長者久保・豊ヶ丘・下板橋・南平・夫雑原
2月12日	木	千曳・石文・大平・トキワ・向平
2月13日	金	横沢・淋代・数牛・豊畑・豊瀬
2月16日	月	水喰・豊前・中村・浜台
2月17日	火	細津・崩出・切左坂・野田頭・五十嵐・大池・美須々・柵
2月18日	水	長久保・御料・狼ノ沢・漆玉・土橋
2月19日	木	甲地
2月20日	金	滝沢・旭・豊栄・田ノ沢・郡山
2月23日	月	巴蘭・徳万館・蒼前
2月24日	火	鶴ヶ崎・舟ヶ沢・蓼内
2月25日	水	乙部・枋木・輝ヶ丘・寒水
2月26日	木	内姥沢
2月27日	金	外姥沢
3月2日	月	保戸沢
3月3日	火	上畑・大旗屋・向旗屋・大向旗屋・塔ノ沢・千代畑
3月4日	水	坂下町・明美・緑町・松風荘
3月5日	木	乙供元町・馬込・朝日団地
3月6日	金	乙供新町・桜木町・表町
3月9日	月	乙供栄町・館花・みどりヶ丘団地
3月10日	火	乙供本町・公園団地・空自団地
3月11日	水	上記の日程で申告できなかった人 (例年大変混み合いますので、できるだけ指定日に申告してください)
3月12日	木	
3月13日	金	
3月16日	月	

* 申告相談日程表の案内については、本広報紙掲載のみとなりますので、なくさないように保管してください。

納税貯蓄組合研修会を開催します

町納税貯蓄組合連合会では、組合の新規設立や、加入の促進および現組合の育成を図ることを目的に、納税貯蓄組合研修会を開催します。

◆対象者 - 納税貯蓄組合員、および納税貯蓄組合に関心のある方

◆研修内容 - 納税貯蓄組合関係（設立、表彰、運営費補助等）について
国民健康保険税関係について
介護保険料関係について
町税関係について

◆日 程

		午前 10:00～11:30	午後 1:15～2:45	午後 3:15～4:45
1月21日 (水)	地区	千曳小学区	蛭沢小学区	
	会場	千曳学供センター	町コミュニティセンター「未来館」	
1月22日 (木)	地区	水喰小学区	甲地小学区	
	会場	水喰学供センター	北農村改善センター	
1月23日 (金)	地区	小川原小学区	第一小学区	上北小学区
	会場	小川原地区 コミュニティセンター	徳万才地区 コミュニティセンター	町民文化センター

◆問合せ - 町納税貯蓄組合連合会事務局
役場 税務課 税務対策室 (TEL 0176-56-3111、またはTEL 0175-63-2111)

中小・小規模企業を、全力をあげて応援します

◆中小企業の資金繰りを応援するため、10月にスタートした「原材料価格高騰対応等緊急保証制度」の枠を、6兆円から20兆円にまで拡大しました
対象業種を600超の業種に、大幅に拡大しました。
この制度は、信用保証協会の100%保証です。責任共有制度の適用はありません。
一般保証8,000万円に加えて、別枠で8,000万円（担保がある方は、一般保証2億円に加えて別枠で2億円）までの保証を利用できます。

◆セーフティネット貸付は、業種を問わず利用可能で、貸付枠を3兆円から10兆円にまで拡大しました
全業種の方が、4億8,000万円（中小企業）、4,800万円（小規模企業）まで利用できます。
特に業況の厳しい方に対する金利の引き下げも行う予定です。

◆問合せ 東北経済産業局 産業部中小企業課
(TEL 022-222-2425 URL <http://www.chusho.meti.go.jp/>)
県信用保証協会十和田支所 (TEL 0176-23-4331)

町民綱引き競技大会参加チーム募集中



- ◆日時 - 2月15日(日) 午前9時開会式
- ◆場所 - 北総合運動公園トレーニングセンター
- ◆種目

一般男子の部 [選手8名・交代選手2名]
一般女子の部 [選手8名・交代選手2名]
中学生の部
[選手男女各4名・交代選手男女各2名]
小学生の部
[選手男女各4名・交代選手男女各2名]

◆参加資格

一般部門は、町内会・分館・同一職場・友人単位で高校生以上とし、東北町民又は町内に勤務する方
小学生・中学生部門は、町内会・分館・部活動・スポーツ少年団・子ども会単位とする
(保護者の同意が必要)

◆競技方法

種目別リーグ戦とする(参加チーム数により変更あり)
3本引きとし、2本先取とする 試合時間は30秒とする

◆申込み締切り - 2月5日(木)

◆申込み・問合せ - 東北町教育委員会スポーツ振興課 (TEL 0175-63-3500 FAX 0175-63-4477)

平成21年度保育園(所)入所申込みは 1月30日までです

平成21年度町内保育園(所)の入所申し込みは、1月30日(金)が期限となっております。入所を希望する方は、期限内に申し込みをされますようお願いいたします。

◇募集期間及び受付場所

募集期間... 1月30日(金)まで

受付場所... 各保育園(所)および役場福祉課(本庁舎・分庁舎どちらでも可)

◇入所資格... 小学校就学前の児童で、両親が次のいずれかに該当し、同居の親族も児童を保育することができない場合。

家庭外で仕事をする場合 家庭内で仕事をする場合 出産で保育できない場合
病気・心身障害の場合 病人・心身障害者の介護の場合 家庭の災害の場合

その他詳細については、広報とうほく12月号の22ページをご覧ください。

◆問合せ - 東北町役場 福祉課 (TEL 0176-56-3111、またはTEL 0175-63-2111)

分庁舎 - 福祉課本課 (内線527) 本庁舎 - 福祉課分室 (内線141)

目指せ！農作業事故ゼロ

交通事故や労働災害による死亡事故が減少する中、全国的に農作業による事故が増加しています。

なかでも、高齢者による事故や、機械操作による事故が多くなっています。

昨年は、東北町でも痛ましい事故が数件発生しました。

農作業をする際の服装や、農業機械の安全な利用方法などを再確認し、農作業事故ゼロを目指しましょう。



周りの安全を確認する



ほ場への出入りや畔越えは慎重に



調整・点検、詰まりの除去の際は必ずエンジンを止める



安全フレーム・キャブを装着する

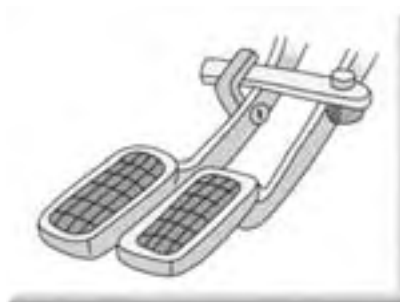

道路走行時はブレーキペダルを調整したうえで連結する



機械に巻き込まれない服装をする

◆問合せ－役場 農林水産課 (TEL 0176-56-3111、または TEL 0175-63-2111)

県内の農作業安全情報ホームページ「ストップ！農作業事故」

http://www.applenet.jp/~kouzou/anzensite/anzen_top.html

献血のお知らせ

日にち	時間	場所
1月27日(火)	10:00～12:30	役場本庁舎前
	13:30～16:00	
2月13日(金)	9:30～12:00	役場分庁舎前
	13:30～16:00	Aコープ東北店前

受付の際に、ご自身を証明できるもの(健康保険証・運転免許証等)の提示が必要となります。まだ経験のない方、および若い方のご協力をお待ちしています。

◆問合せ - 東北町保健福祉センター (TEL 0175-63-2001)

上北保健福祉センター (TEL 0176-56-2933)

広報とうほく
クイズに挑戦

正解者の中から抽選で5名の方に「図書カード」をプレゼント！
あなたもチャレンジしましょう！

応募方法

☆ハガキに住所・氏名・年齢・電話番号と答えを書いて送ってください。応募の際、広報などについてのご意見もお待ちしております。

☆応募先—〒039-2492
東北町上北南四丁目32-484
役場企画課「クイズに挑戦」係
☆応募締切—1月19日（月）

今月の問題

Q1

沼山助内さんがねんりんピック
クワ葛交流大会で受賞した賞は？
（ヒントP5）

Q2

道の駅おがわら湖で公開収録されたNHKきょうの料理のゲスト出演者は？（ヒントP8）

Q3

今年の町民綱引き競技大会の開催日は？（ヒントP19）

12月号の答え

- ①甲地
- ②アイデア賞
- ③5月21日

12月号当選者

- 辻浦 勝利さん
- 松山 幹浩さん
- 蛸名 則子さん
- 戸賀 隆子さん
- 蛸沢 ミツヨさん



国民年金保険料を
納めないとどうなるの？

老後だけでなく、万が一のときにも、あなたやあなたのご家族をしっかりサポートしてくれるのが国民年金などの公的年金です。

しかし保険料を納めないでいくと、老齢基礎年金を受けられなくなったり、年金額が少なくなったりします。

また、けがや病気により日常生活に一定程度以上の支障がある場合に支給される生涯基礎年金や、妻と子を残して夫が亡くなった場合に支給される遺族基礎年金を受けられなくなることもあります。

これらの年金は、保険料を納付しなければならない期間のうち、基準以上の保険料未納期間があれば支給できないことになっているからです。

保険料の納付には、納め忘れを防ぎ、便利でお得な口座振替や前納制度がありますし、もし経済的な理由などで納付することが困難な方は「保険料免除制度」、30歳未満の方には「若年者納付猶予制度」、学生の方には「学生納付特例制度」がありますので、ご利用ください。

◆問合せ
青森社会保険事務所
TEL 017-734-7495（代表）

源泉徴収票が
送付されます

国民年金・厚生年金・共済組合などの老齢年金や退職年金は、所得税法で「雑所得」とされ、所得税の課税対象となります。

源泉徴収票は、これらの年金を受けている方に、昨年中に支払った年金額や、年金から差し引いた所得税額などをお知らせするもので、毎年1月中旬に社会保険業務センター（東京都）から送付されます。

複数の年金を受けていたり、年金以外の所得があったりする方は、確定申告が必要となります。

それ以外にも、医療費等の控除を受ける方は、この源泉徴収票を税務署等へ提出することになりますので、紛失しないようお気をつけください。

万が一、源泉徴収票を喪失したり2月になっても送付されなかったりした場合は、再発行しますので「ねんきんダイヤル」にお電話ください。（お急ぎの方は、お近くの社会保険事務所でも再発行しますので申し出ください）

なお、障害年金や遺族年金には所得税が課税されませんので、この分の源泉徴収票の発行は行っていません。

◆問合せ
ねんきんダイヤル
TEL 0570-05-1165
（IP電話・PHSからは
TEL 03-6700-1165
にお電話ください）



裁判員制度施行元年 裁判員の役割について

いよいよ今年の5月21日から裁判員制度が始まります。

つまり平成21年は裁判員制度施行元年ということになります。

裁判員候補者名簿に記載された方には、すでに通知書が届いていることと思います。

ただ「裁判員って何をやるんだろう...」と思っている方もおられるのではないのでしょうか。

裁判員の役割は、大きく分けて、

1. 法廷での審理に立ち会うこと
2. 評議・評決を行うこと
3. 判決の宣告に立ち会うこと

の3つがあります。

この3つの役割について、もう少し詳しく見ていきましょう。

◆法廷での審理に立ち会うこと

裁判員に選ばれたら、裁判員と一緒に刑事裁判の法廷に立ち会います。

裁判員が立ち会う審理の流れは次のとおりです。

①起訴状朗読

裁判長が被告人の氏名等を確認したあと、検察官が起訴状を朗読します

②罪状認否

起訴状に書かれている事実について、被告人・弁護人の言い分を聞きます

③検察官・弁護人の冒頭陳述

検察官が、証拠によって証明しようとする具体的な事実関係について主張し、弁護人も被告人側の立場から、具体的な事実関係について主張します

④証拠の取調べ

事件に関係する証拠物や証拠書類、証人を取り調べ、被告人からも話を聞きます

⑤検察官の論告・求刑

検察官が事件について意見を述べます

⑥弁論・最終陳述

最後に、弁護人や被告人が事件について意見を述べます

◆評議・評決を行うこと

法廷で取り調べた証拠を基に、被告人が有罪か無罪か、有罪だとしたらどんな刑にするべきかを、裁判官と一緒に議論（評議）、決定（評決）します。

論議を尽くしても、全員の意見が一致しない場合、評決は多数決により行われます。

有罪か無罪か、有罪の場合にどのような刑にするかについての裁判員の意見は、裁判官と同じ重みを持ちます。

ただし、裁判員だけによる意見では、被告人に不利な判断（被告人が有罪か無罪かを決める場面では、有罪の判決）をすることはできず、裁判官と裁判員の双方の意見を含んでいることが必要です。

◆判決の宣告に立ち会うこと

判決の内容が決まると、法廷で判決の宣告がされます。

裁判員は、判決の宣告に立ち会い、裁判員としての仕事を終えます。

裁判員制度 Q & A

◆具体的には、どんな裁判に立ち会うの？

裁判員制度の対象となる事件は、殺人、強盗致死傷、現住建造物等放火などの、一定の重大な事件です。

◆法律を知らなくても判断することはできるの？

特に法律の知識は必要ありません。

裁判員の仕事をしていたく上で、法律の知識が必要になった場合には、裁判官が丁寧に説明しますので、ご安心ください。

◆評議では何を話せばいいんだろう？

裁判員として法廷での審理に立ち会った結果、事件で問題となっている点について、一応の考えや疑問をお持ちになっていることでしょう。

評議では、すべての問題点について一度にまとめた意見を述べる必要はありませんので、論議の流れの中で、皆さんが気づいたことから自由にお話ください。

裁判員制度 スタートに向けて

皆さんが刑事裁判に参加することにより、裁判の内容や手続きに皆さんの意見が反映され、司法に対する理解がより深まることが期待されています。

よりよい司法の実現に向け、裁判員制度への一層のご理解とご協力をお願いします。

◆裁判員制度ウェブサイト

<http://www.saibanin.courts.go.jp>



航空自衛隊三沢基地 モニター募集

航空自衛隊三沢基地では、基地周辺住民の方々と、自衛隊、および防衛問題に関心がある方を対象に、基地見学などを通じ、ご意見、ご要望をお聞きするために、三沢基地モニターを募集します。

- ◆募集範囲 - 三沢市・十和田市・上北郡にお住まいの、20歳代～50歳代の男女
- ◆募集定員 - 10人（応募多数の場合は、選考の上ご連絡します）
- ◆委嘱期間 - 平成21年4月～平成22年3月
- ◆活動内容
基地内および職場見学等
航空機体験搭乗等
アンケート調査の回答
モニター会議への出席
- ◆次に該当する方は応募できません
国会議員および地方公共団体の議会の議員
常勤の国家公務員、および地方公務員
- ◆申込み方法 - はがきに、住所・氏名・年齢・職業・電話番号を明記し、〒033-8604 三沢市後久保125-7 航空自衛隊三沢基地渉外室広報班 までお送りください
- ◆応募締切 - 1月30日(金)
- ◆問合せ - 航空自衛隊三沢基地渉外広報班
TEL 0176-53-4121

県政モニター募集

県では、アンケートを通じて皆さんから意見や要望などをお聞きし、施策の企画・立案の参考にするため、県政モニターを募集します。

- ◆応募資格 - 県内在住で、満20歳以上の方（議員、公務員、行政相談委員、国や地方公共団体のモニターを務めている方や務めることになっている方、平成16年度以降に県政モニターを経験した方は除く）
- ◆募集人員 - 100人程度
- ◆期間 - 平成21年4月から1年間
- ◆活動内容 - アンケートに対する回答（年3回程度）
- ◆応募方法 - 住所・氏名・性別・生年月日・職業・電話番号・応募理由・各種モニターの経験、携帯電話以外のメールアドレス（お持ちの方のみ）を記入して、ハガキか電子メールでお申し込みください
- ◆応募締切 - 1月30日(金)
- ◆申込み・問合せ - 青森県政策調整課県政モニター係
TEL 017-734-9138（直通）
E-mail koho@pref.aomori.lg.jp

国有林モニター募集

東北森林管理局では、国有林の管理・経営に皆さんの声を役立てていくため、平成21年度国有林モニターを募集します。

- ◆応募資格などの詳細は、お問い合わせください。
- ◆募集期間 - 1月5日(月)～1月31日(土)
- ◆任期 - 平成21年4月～平成22年3月
- ◆活動内容
アンケートへの回答
モニター会議への出席
- ◆問合せ - 東北森林管理局 国有林モニター係
TEL 018-836-2274

県立障害者職業訓練校 訓練生募集

県立障害者職業訓練校（弘前市）では、平成21年度訓練生を追加募集します。

- ◆訓練期間 - 平成21年4月～平成22年3月（1年間）
- ◆科名・対象者
製版科 - 身体障害者
事務科 - 身体障害者
作業実務科 - 知的障害者
- ◆応募資格 - 高卒程度の学力を有し、障害が安定し、1年間の訓練に耐えられ、訓練終了後就職を希望する方（障害者手帳または判定書を持参していること）
- ◆募集締切 - 1月30日(金)
- ◆応募手続き - 入校願書を公共職業安定所に提出してください（願書は職業安定所に用意してあります）
- ◆問合せ
県立障害者職業訓練校
TEL 0172-36-6882

今日の

おはなし会

と き：1月17日(土)
午後2時～
ところ：町立図書館
乙供分室
(中央公民館内)
問合せ：町立図書館
TEL 0176-56-2261

定額給付金を装った「振り込め詐欺」などに ご注意ください

今般、与党において決定された「定額給付金」をかたり、役場職員を名乗る者から、次のような不審な電話があったという相談が、警察署などになされています。

- ◆「給付に必要なので、家族構成や口座番号などを教えてもらいたい」として、個人情報提供を求めるもの
- ◆「定額給付金に関する通知を送ったが届いているか。届いていないのであれば電話がほしい」として、フリーダイヤルへ電話するよう求めるもの

- ◆「給付のための手続きが混みあっているの、通帳を持ってATM（金融機関等の現金自動預払機）まで行き、電話をしてほしい」として、フリーダイヤルの電話番号を伝え、ATMへおびき出そうとするもの

このような電話がかかってきたり、郵便が届いたりしたら、迷わず役場や警察署（または警察相談電話 [9110]）にご連絡ください。

東北町心配ごと相談所

今月の相談日は

1月14日(水)

時間：午前9時30分
～午前11時30分

場所：町保健福祉センター
相談室

問合せ：町社会福祉協議会
TEL 0175-63-2717

住民登録は正しく 行われていますか？

住民登録は、氏名、住所、生年月日、性別、住所、世帯主との続柄などが記録され、国民健康保険、国民年金、児童手当など、各種行政サービスの基礎となっています。

お住まいの市区町村で、行政サービスを確実に受けられるようにするため、引っ越しなどにより住所を移した方は、速やかに住民登録の届け出を行ってください。

また、現住所で住民登録をしていない方や、登録が抹消されたままの方は、正しい住民登録が必要となります。

家庭内暴力(DV)の 被害者を保護するため 住民基本台帳の閲覧等 を制限できます

家庭内暴力(DV)被害者の方は、警察署等に相談を行った上で、役場に対して支援措置の実施を申し出ることにより、加害者である配偶者等による住民基本台帳の一部の写しの閲覧や、住民票の写しの交付等について制限を設けることとしています。

転出先で住民登録を行ったとしても、役場に支援措置の実施を申し出ることにより、転出先の住所等が加害者である配偶者等に明らかになることはありません。

- ◆問合せ - 役場 町民課
TEL 0176-56-3111または
0175-63-2111

2月2日からレジ袋 無料配布中止(有料化) がスタートします

ごみの減量とリサイクルを推進する「もったいない・あおもり県民運動」の一環として、2月2日(月)から県内の主なスーパーなどで「レジ袋の無料配布取り止め(有料化)」が始まります。

環境にやさしいライフスタイルへの第一歩として、マイバッグ持参運動にご協力をお願いします。

- ◆実施店 - 県内のスーパー、ホームセンター、百貨店など24社、231店舗（総合スーパーや百貨店は、食品売り場の集中レジなど、店舗内の一部で実施）

- ◆実施事業者
食品スーパー - (株)マエダ、(株)ユニバース、生協コープあおもり、マックスバリュ東北(株)、(株)よこまち、(株)スーパーカケモ、県庁生協、県民生協、弘南生協、(株)伊徳、(株)三光、(株)スーパーストア、(有)ファミリーマートさとう、(株)みなとや

- 総合スーパー - イオンスーパーセンター(株)、イオンリテール(株) (ジャスコ)、(株)イトーヨーカ堂
百貨店 - (株)中合三春屋、(株)中三、さくら野東北(株)
ホームセンター - (株)コメリ、(株)サンデー、(株)サンワドー
クリーニング店 - 東洋社企業組合

- ◆問合せ - 県環境政策課
TEL 017-734-9249
URL <http://www.pref.aomori.lg.jp/nature/kankyo/rejibukuro.html>



「特別慰労品」贈呈の受付が終了します

平和祈念事業特別基金では、いまだ請求されていない引揚者、恩給欠格者、戦後強制抑留者のご本人に「特別慰労品」を贈呈しています（ご遺族の方は対象とはなりません）。

引揚者は、戦後の日まで引き続き1年以上外地で生活していて、戦後引き揚げてきた家族全員が対象です。

請求期限は3月31日までで、請求書等は、役場福祉課の窓口にあります。

未請求の方は、早急に申請してください。

- ◆問合せ - 独立行政法人平和祈念事業特別基金
TEL 0120-234-933

職場のトラブルで悩んでいませんか？

青森労働時間等相談センターでは、労働条件や労働時間をはじめとする労働関係のあらゆる問題について、事業主や労働者からのご相談について、専門のアドバイザーが無料で応じています。

- ◆相談にお応えできる日時
月～金曜日
午後2時～午後8時
土曜日
午後1時～午後6時
- ◆相談電話 - 青森労働時間等相談センター
TEL 0120-001-119

建設業・コンサル関連業・物品販売(役務)業の経営者の皆さんへ

平成21・22年度入札参加資格審査申請書（指名願い）の受付を開始します。

- ◆期間 - 2月2日(月)～2月27日(金)
(土・日・祝祭日を除く)
- ◆場所 - 役場本庁舎 2階 財政課 工事検査室
- ◆有効期間
平成21年4月1日～平成23年3月31日
- ◆必要書類
中央公契連統一様式
その他関係書類（一部指定様式）
詳細は町のホームページをご覧ください
- ◆問合せ
役場 財政課 工事検査室
TEL 0176-56-4068（直通）

歩行型除雪機による事故を防ごう

雪のシーズンになると、歩行型除雪機による事故が多発しています。

除雪機を使う際には、次の点に注意して操作しましょう。

雪詰まりを取り除くときや機械を点検するときは、必ずエンジンを止める

雪詰まりを除去するときは、必ず雪かき棒を使う

操作するときは、足元や後方の障害物に十分注意
作業中は、周囲に人を近づけない

雪を飛ばす方向に注意

- ◆問合せ
社団法人日本農業機械工業会・除雪機安全協議会
TEL 03-3433-0415

救命講習会を開催します

心肺蘇生法とAED（自動体外式除細動器）の使用法を学んでみませんか？

地域の公共施設等にもAEDが配置され始めています。

また、従来の心肺蘇生法は、平成18年に一部改正となりましたので、この機会にみんなで学びましょう。

なお、受講料は無料で、対象者は中学生以上となります。

受講申し込みは、各消防署の窓口にある申込書に記入してください。

- ◆2月8日(日) 9:00～12:00
場所 - 中央消防署
(TEL 0176-62-3141)
申込み締切り
2月6日(金)
- ◆2月15日(日) 9:00～12:00
場所 - 上北消防署
(TEL 0176-56-2119)
申込み締切り
2月13日(金)
- ◆2月22日(日) 9:00～12:00
場所 - 東北消防署
(TEL 0175-63-2520)
申込み締切り
2月20日(金)

総合相談

1月19日・2月2日

- とき - 10時～12時
- ところ - 役場本庁舎 2階休養室
- 内容 - 人権及び行政相談
※詳しくは役場福祉課までお問い合わせください



ぎんなん寮 新春セール

公立ぎんなん寮では、新春セールを開催します。

期間中は、ご来店、お持ち帰りの方に限り、園芸商品が20%割引（友の会会員は30%割引）のほか、日替わり特価品も用意しております。

- ◆期日 - 1月4日(日) ~ 1月31日(土)
- ◆場所 - ぎんなん寮直売所ハング、および大温室
- ◆販売品 - 洋ラン、各種鉢花、観葉植物、ハム、ソーセージ ほか
- ◆問合せ - 公立ぎんなん寮 TEL 0176-56-5121

公立もくもくちいさな春まつり

- ◆日時 - 1月31日(土) ~ 2月1日(日) 午前10時~午後3時
- ◆場所 - フレンドリーホーム 公立もくもく (十和田市三本木字西金崎)
- ◆内容 - もくもくクッキー10%引き、先着70名様に鉢花進呈 (両日)、軽食喫茶コーナー、お楽しみ抽選会 (両日午後1時から)、フリーマーケット、切花販売など
- ◆参加施設 - 近隣の福祉施設 8団体
- ◆問合せ - 公立もくもく TEL 0176-20-1666

十和田エイト・ライン 観光コース体験ツアー

- ◆期日 - 2月7日(土)
- ◆コース
役場分庁舎出発(12:50)
役場本庁舎出発(13:15)
三沢航空科学館
道の駅おがわら湖
十和田市現代美術館
十和田湖冬物語会場 (自由行動)
役場本庁舎到着(22:35)
役場分庁舎到着(22:55)
- ◆参加負担金
高校生以上 1,000円
中学生以下 500円
- ◆申込み方法 - 1月23日(金)までに、住所・氏名・年齢・電話番号・集合希望場所をお伝えください。
なお、参加料は当日に徴収します。
- ◆申込み・問合せ
役場 商工観光課
TEL 0176-56-4148(直通)

真冬の野外体験

- ◆期日 - 2月7日(土) ~ 8日(日) [1泊2日]
- ◆場所 - 小川原湖青年の家
- ◆内容 - スキーハイキング (歩くスキー)、交流会 (大人対象)
- ◆参加費 - 2,500円 (交流会参加者は、別途1,000円)
- ◆持ち物 - スキー一式、防寒具、室内用ズック、など (貸し出し用スキーあり)
- ◆募集人員 - 50人
- ◆申込み締切 - 2月2日(月)
- ◆申込み・問合せ
公立小川原湖青年の家
TEL 0176-56-2393

三沢航空科学館 イベント情報

- ◆サイエンスショー
コマってなんジャイロ?
日時 - 1月2日(金) ~ 1月31日(土)
平日 11:00~ 12:30~ 15:30~
土・日・祝日 12:30~ 15:30~
ただし冬休み期間 (~14日) は祝日の時間で行います
内容 - 日本のお正月といえばコマ回し。コマの不思議なパワーを科学します。
- ◆あおもり科学大賞&特別講演・米村でんじろうサイエンスショー
日時 - 1月12日(月) 10:30~ 13:30~
内容 - 県内の児童生徒から募集した作品の発表と表彰式を行います。また、テレビでおなじみの米村でんじろう先生を講師に迎え、サイエンスショーを行います。
入場料 (前売り)
・特別席
高校生以上 - 1,200円
中学生以下 - 600円
・普通席
高校生以上 - 800円
中学生以下 - 400円
- ◆大迫カゲーム大会
日時 - 1月18日(日) 13:00~ (受付12:00~)
内容 - AVホールの400インチ大型画面を使用し、ゲームを楽しんでいただきます。
- ◆問合せ - 三沢航空科学館 TEL 0176-50-7777



産業別最低賃金 改正のお知らせ

県産業別最低賃金（4業種）が次のとおり改正されました。

なお、県内で働くすべての労働者に適用される県最低賃金は、時間額630円に改正されています。

- ◆鉄鋼業 - 750円
- ◆電子部品・デバイス・電子回路、電気機械器具、情報通信機械器具製造業 - 690円
- ◆各種商品小売業 - 685円
- ◆自動車小売業 - 722円
- ◆問合せ - 青森労働局労働基準部賃金室
TEL 017-734-4114

「家庭の日」を ご存知ですか？

毎月第3日曜日は「家庭の日」です。

子どもの心は、家庭のぬくもりと家族の絆で育まれます。

「家庭の日」には...

家族みんなでいろいろなことを話し合しましょう

家族みんなが笑顔で過ごす時間をつくり、楽しみ合しましょう

家族みんなで家事を分担するなど、協力しましょう

◆「家庭の日」ホームページアドレス

<http://www.pref.aomori.lg.jp/life/family/kateinohi.html>

自動車の名義変更・廃車 手続き・車検はお早めに

例年3月は、移転登録（名義変更）・抹消登録（廃車）・変更登録（住所変更）等の手続きで、運輸支局および事務所の窓口は大変混雑します。

特に3月中旬からは待ち時間が長くなり、申請者の皆さんに大変ご不便をおかけしています。

名義変更や廃車等の手続きは、できるだけ3月上旬までに手続きしていただくようお願いいたします。

また、同様に継続検査（車検）も大変混雑します。

車検は1か月前から受けることができますので、3月下旬に集中しないよう、お早めに受検していただくようお願いいたします。

なお、自動車の登録手続きについては、テレホンサービス（TEL 050-5540-2009）、検査の諸手続きおよびユーザー車検の予約については、電話予約（TEL 050-5540-2109）をご利用ください。



不動産取得税について

不動産取得税とは、家屋を新築、または増改築により取得したとき、土地や家屋を売買・交換・贈与などで取得したときに一度だけ課税され、その取得者に納めていただく県の税金です。

地域県民局県税部から、税額や納期限などを記載した納税通知書が送付されますので、納期限までに納めてください。

なお、住宅用地を取得し、その土地の上に住宅を新築した場合や、中古住宅を取得した場合、公共事業による被収用不動産の代替不動産を取得した場合など、一定の要件を満たすものについては、申請により軽減される場合があります。

◆税額の計算方法（平成20年4月から平成21年3月31日までの取得） - 不動産の価格（課税標準額）× 税率（住宅および土地は3%、住宅以外の家屋は4%）

課税標準額となる不動産の価格は、原則として不動産を取得したときの市町村の固定資産課税台帳に登録されている価格です。

なお、住宅を取得した場合には、固定資産課税台帳に登録されている価格の2分の1が課税標準額になります。

◆問合せ - 上北地域県民局 県税部 課税課
TEL 0176-22-8111

東北町立図書館から **新着図書** のお知らせ

□一般図書

書名	著者名	書名	著者名
徒然王子 第1部	島田雅彦	まず石を投げよ	久坂部羊
彼岸花	宇江佐真理	自慢したくなる卵の料理	平野由希子
東天の獅子 第3巻	夢枕獏	CIA秘録 上・下	ティム・ワイナー
直江兼続の義と愛	火坂雅志	和風ラッピング・レッスン	長谷恵
ブックカバーを作る	えかたけい	有元葉子のマリネがあれば	有元葉子
天使の歩廊	中村弦	など79冊 (11/14~12/4の新着案内本)	

□児童図書・絵本

書名	著者名
中学時代にしておく50のこと	中谷彰宏
きになるともち	内田麟太郎
だんろのまえで	鈴木まもる
など35冊 (11/14~12/4の新着案内本)	

開館時間 ◆東北町立図書館 午前9時～午後6時 [TEL 0176-56-2261]
 ◆東北町立図書館乙供分室 (中央公民館図書室)
 月・水・金 (午前10時～午後6時) 木・土・日 (午前9時～午後5時)
 [TEL 0175-63-2741]

休館日 火曜日・祝祭日・蔵書点検・年末年始

文芸ギヤラリ

あけぼの句会

白鳥の岸に群れ寄る人恋ひて

(てる女)

道問えば逆の方なり草紅葉

(テル女)

菊祭り篤姫様は色直し

(祥子)

小春の日あれもこれもと片づかず

(チエ)

栗の葉のついに栗色となりけり

(節子)

白き杖落葉の舞ふを聞きをりぬ

(信女)

いしぶみ俳句会

丑年にしあわせ求む年男

蛸澤 市助

年送るふかぶか夜着に顎のせて

附田 チマ

手毬唄うたつてみたらかず多し

鈴木 和子

餅搗やカレンダーに書きこむ安堵かな

山田 悦子

屠蘇を受くまは背筋を正さるる

久保田 征子

ひそやかに衣擦れの音淑気かな

伊賀 敬子

雪で手を洗ひて拝む初日かな

日野口 晃

Statistics
統計

■町の人口《11月》

[]は、昨年同期との比較増減。
※()内は1月からの累計

男…… 9,742人[△155人]
女……10,395人[△102人]
計……20,137人[△257人]
世帯数… 7,000戸(17戸)
出生 …… 7人(120人)
死亡 ……19人(208人)
転入 ……26人(437人)
転出 ……35人(596人)

■町の交通事故《11月》

()内は1月からの累計

人身事故…… 2件(52件)
負傷者…… 2人(69人)
死亡…… 0人(2人)

■町の火災《11月》

()内は1月からの累計

建物…… 0件(3件)
林野…… 0件(2件)
車両…… 0件(1件)
その他…… 0件(3件)

■救急車出動件数《11月》

()内は1月からの累計
49件(515件)

中部上北消防本部

中央消防署 TEL 0176-62-3141

上北消防署 TEL 0176-56-2119

東北消防署 TEL 0175-63-2520

平成20年11月届出分

TOHOKU
戸籍の窓

誕生

氏名	町名	保護者	氏名	町名	保護者
川村 茉暖	沼崎本村	(憲)	甲地 晃大	甲地	(繁彦)
西野 美悠	花向町	(裕明)	北川 瑠菜	内蛇沢	(力)
大坂 琉生	栄町	(勉)			

結婚

氏名	町名	氏名	町名
沼田 勝彦	栄町	小笠原 竜一	虫神
杉澤 八重子	南部町	大久保 舞	上板橋
織笠 拓重	旭町	久保田 好樹	表町
蛭名 晴美	上野	小野寺 淑恵	宮城県
蛭名 友美	三沢市	甲地 武仁	五十嵐
野田頭 あゆみ	野田頭	久保 操子	七戸町
山口 友康	北栄	中村 勇太郎	坂下町
町屋 璃恵	神奈川県	前野 早紀	内蛇沢

お悔やみ

氏名	年齢	町名	氏名	年齢	町名
富岡 傳	69	菩提寺	岡山 日出男	71	坂下町
新館 寛子	72	八幡	蛭名 徳榮	80	豊瀬
二ツ森 茂	70	新町	米内口 義雄	77	北栄
二ツ森 千子	100	新町	野田頭 長松	69	野田頭
蛭名 孝作	80	旭町	駒井 玲子	78	朝日団地
米内山 勝治	84	新山	鶴ヶ崎 ソヨ	85	鶴ヶ崎
蛭名 村三	79	南町	山田 重吉	79	千代畑
山田 隆太郎	73	保戸沢			

あなたも参加 わたしもやります “交通安全”

県内の交通事故概況

(平成20年)

青森県交通対策協議会 平成20年11月30日現在

	11月中	11月末累計	死者の状態	飲酒運転による死者	
				シートベルト	9人 (±0)
発生	578件 (-40)	5,758件 (-455)		高齢者の死者 (65歳以上の人)	32人 (-17)
死者	4人 (-2)	60人 (-22)		自動車乗車中の死者	23人 (-15)
傷者	677人 (-87)	7,146人 (-706)		非着用死者	13人 (-2)
				着用していれば助かったと思われる人	7人 (+2)

※()内は対前年比です。また、速報値のため後日変更することがあります。

毎月1日は「県民交通安全の日」15日は「高齢者交通安全の日」



二男〔1歳〕 こうしろう
耕史郎くん

パパ 鎌 本 秋 一 さん
ママ タエ子 さん

いつも笑顔で元気いっぱい。お世話大好きなお姉ちゃんとお兄ちゃんに囲まれて、スクスクたくましく育っています。



長男〔2歳〕 たいせい
汰成くん

パパ 蛭 名 俊 一 さん
ママ 香 織 さん

お姉ちゃんと仲良く、元気に育ってネ。

実年代表の言葉を述べる
蛭名慶子さん



祝賀会のあいさつをする
実行委員長のこ部吉廣さん



全員笑顔で記念撮影



今後のさらなる活躍を誓う

実年式～60歳の集い～

今年度60歳になる方を対象とした実年式が11月30日、町民文化センターで行われ、参加した85の方が節目の年を祝いました。

式典では、竹内町長が「町の礎となって活躍してください」とあいさつ。続いて、実年代表の蛭名慶子さんが「これまで培ってきた経験を生かし、福祉活動や地域活動に参加します」と決意を述べました。

式典後には祝賀会が行われ、参加者はこれまでの人生を振り返りながら、お互いのさらなる活躍を誓い合っていました。



これからの充実した人生を祈って乾杯

