



みんなで育てた
おいしいジャガイモ
いかがですか？

生き生き産業文化まつり
蛭沢小6年生ジャガイモ販売

Tohoku

2009 12月号 広報 とうほく

今月の主な内容

生き生き産業文化まつり	42~5
まちの話題	6~9
健康家族	10~11
お知らせ	12~20
戸籍の窓	21
わが家のアイドル	22

産業や文化の成果を一堂に 生き生き産業文化まつり盛況

東北町生き生き産業文化まつりが11月7日、8日の両日、上北会場（町民体育館周辺）と東北会場（北総合運動公園）の2会場で開催されました。

両会場では、町民の皆さんの作品を展示した文化展やバラエティーショーのほか、農協や漁協、商工関係者などによる展示即売コーナーがずらりと軒を並べ、訪れた方が安値の品を買い求めていました。

また、上北会場ではオープニングセレモニーや健康展が、東北会場では農林畜産物共進会や野菜即売会などが行われ、2日間にわたり大勢の来場者でにぎわいました。



トレーニングセンターで行われた農林畜産物共進会表彰式



大勢の客に、串もち焼きも大急がし



お姉ちゃんもいっしょに「ヨイショー、ヨイショー」



包丁研ぎサービスコーナーも大好評



豪華景品は当たった!?どっぶ引き

農林畜産物共進会表彰

「一内は副賞

【穀類】

- ◆玄米 最優秀賞「南部地域農業共済組合長賞」、野田頭徳美 優秀賞、漆戸和広
- ◆豆 優秀賞、久保田トミ、滝沢操 優良賞、戸沢新一

【野菜】

- ◆ダイコン 最優秀賞「青森県知事賞」、久保田トミ 優秀賞、土橋宝之助、高田明春 優良賞、蓬畑硬一郎
- ◆パレイシヨ 最優秀賞「全国農協連合会青森県本部長賞」、瀬川勝 優秀賞、土橋安子、土橋靖徳、伊藤岩雄 優良賞、乙部まつの、沼辺正男
- ◆キャベツ 最優秀賞「とうほく天間農協組合長賞」、久保田二郎、「八甲田農協組合長賞」、佐々木陽子 優秀賞、沼山光代、高田イチ子 優良賞、土橋安子
- ◆ゴボウ 最優秀賞「とうほく天間農協組合長賞」、萌出定美 優秀賞、伊藤岩雄 優良賞、浜田かちえ
- ◆ニンジン 優秀賞、浜田かちえ 優良賞、鶴ヶ崎やお子



アツアツ焼きたての串もちをパクリ。「おいしー」



東北町産牛肉は開店後数十分で完売



今年の野菜の出来ばえは？農林畜産物共進会



わたしたちの作品あったよー



畑野謙一さんによる陶芸の制作実演



町民による力作がずらり

- ◆カブ 最優秀賞「野辺地地区農業改良普及事業協議会長賞」、澤田昌幸 優良賞、鶴ヶ崎年美、蓬畑啓子
 - ◆ナガイモ 優秀賞、上十四HクラブA
 - ◆ハクサイ 優良賞、久保田二郎
 - ◆ブロッコリー 優良賞、野田頭正一
 - ◆ニンニク 優秀賞、野田頭徳美 優良賞、土橋さくら
 - ◆セロリ 優良賞、高田イチ子
 - ◆ピーマン 優良賞、澤田由美子
 - ◆コンニャクイモ 優良賞、蛭名勲
- 【飼料作物】
- ◆乾牧草 最優秀賞「南部地域農業共済組合長賞」、澤田裕行 優秀賞「東北町地方酪農青年研究連盟委員長賞」、佐伯義明 優良賞、沼山定雄、沢田一成
 - ◆牧草サイレージ 優良賞、久保田輝美、向井慎一
 - ◆デントコーン 優秀賞「東北町地方酪農青年研究連盟委員長賞」、農事組合法人デイリースポート北栄



正しい歯のブラッシング方法をチェック。歯科相談コーナー



81歳で歯が24本。沼田あきさん(田ノ沢)よい歯のシニア表彰受賞



手塩に掛けた山野草や菊花が来場者を魅了



シジミ貝のひしゃくすくい販売には今年も長蛇の列



巨大な鍋で作られた馬肉汁は400人分

ふるさとの味

コンクール表彰

- ◆ 最優秀賞 (一内は副賞) 和田佐由美 (しらうおと長いもの炊き込みご飯)
- ◆ 優秀賞 (とうほく天間農協組合長賞) 阿部恵理子 (クリーミーみそ汁)
- ◆ 優良賞 (小川原湖漁協組合長賞) 横浜ちえ (カルシウムたっぷりアピオスケーキ)
- ◆ 努力賞 (東北町農業委員会会長賞) 蛭名郁子 (紫黒米入りしじみりゾット)、(東北町観光協会会長賞) 阿部都々子 (長いも入りシユウマイ)、(上北町商工会会長賞) 蛭名郁子 (小魚の佃煮&エビの佃煮)
- ◆ 最優秀賞 (一内は副賞 社社長賞) 盆養・瀨川紀美子 福助・瀨川紀美子 切花・瀨川明子
- ◆ 優秀賞 (青銀上北町支店長賞) 盆養・佐々木憲子 福助・山田トシ子 切花・山田トシ子
- ◆ 同 (県信用上北町支店長賞)

- ◆ 盆養・瀨川きよ系 福助・瀨川きよ系 切花・瀨川きよ系
- ◆ 努力賞 (株松本商店賞) 盆養・佐々木礼子 福助・瀨川トセ 切花・瀨川紀美子

文化展表彰

- ◆ 奨励賞 (個人の部) 千葉春枝 (レース編み) 山本セツ (絵画) 町屋光子 (ステンドグラス)
- ◆ 同 (団体の部) 小川原保育園 (みのりの秋) 南町婦人学級 (着物リフォーム) 押し花教室 (押し花)

花いっぱい運動 環境美化コンクール表彰

- ◆ 地域部門 (町内会) 最優秀賞・才市田 優秀賞・赤平、戸館 努力賞・新山、甲地、小川原、乙供元町、八幡、大浦、大洞、徳万才、朝日団地
- ◆ 学校部門 最優秀賞・小川原 小 優秀賞・水喰小 努力賞・第一小
- ◆ 職域部門 最優秀賞・株沢田建設 優秀賞・すみれダイケアセンター 努力賞・東北赤松福祉会



茶道体験コーナーは、おしとやかな雰囲気



ナガイモやハクサイなど新鮮な野菜を格安で販売



どの花にしようかしら？



迫力満点の軍鶏稽古会



日赤奉仕団の皆さんによる炊き出し訓練



歌や踊りで観客を魅了したバラエティショー



町営道ノ下放牧場で行われた畜産品評会



子どもたちもたくさん訪れました

畜産品評会 名号(所有者)

◆黒毛和種(雌) チャンピオン賞・あきはな(森川聰)
 優等賞・はなあき(立崎明彦)
 一等賞・まりこはな(蛭名勝昭)、のだめ(野村久)
 二等賞・はなひら33(蛭名太)、ももえ(瀬川力之進) 三等賞・わだふく(和田孫兵衛)、わかこ(瀬川壽造)、りりこ(米内山力男)、はなのとも(蛭名太)、ゆきささ(佐々木昭一)

◆黒毛和種(雄) チャンピオン賞・花安福(米内山力男)
 優等賞・花利(瀬川利男)
 一等賞・福昭(佐々木昭一)
 二等賞・照名(蛭名太)、昭花(佐々木昭一) 三等賞・恵輝(榊光輝)、花平悠(瀬川力之進)、森平(森川聰)

まちの話題 Town's topics

イベントの情報や身の回りで起きた出来事など、情報をお寄せください。
また、広報に関するご意見やご希望等がございましたら、匿名でも構いませんのでお待ちしております。
役場企画課 広報係 Tel.0176-56-3111（代表）またはTel.0175-63-2111（内線234）



秋の自然を満喫した探訪ウォーク

深まる秋を満喫 探訪ウォーク

町中央公民館では10月13日、七戸町の東八甲田家族旅行村「創造の森」で、第4回探訪ウォークを開催し、参加したウォーク会員30人が澄み渡った空の下、秋の散策を楽しみました。

参加者は、山野草を学ぶコースとトレッキングを楽しむコースの2班に分かれ、それぞれ約5キロのコースを2〜3時間かけて散策。錦色に染まり始めた山の景色や、道端に生えている山野草を眺めるなど、深まり行く秋の自然を満喫していました。

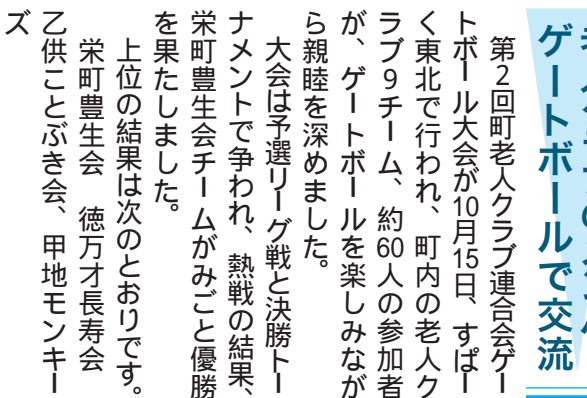

ゲートボールを楽しみながら親睦を深める参加者

老人クラブのメンバー ゲートボールで交流

第2回町老人クラブ連合会ゲートボール大会が10月15日、すばく東北で行われ、町内の老人クラブ9チーム、約60人の参加者が、ゲートボールを楽しみながら親睦を深めました。

大会は予選リーグ戦と決勝トーナメントで争われ、熱戦の結果、栄町豊生会チームがみごと優勝を果たしました。

上位の結果は次のとおりです。
栄町豊生会 徳万才長寿会
乙供ことぶき会、甲地モンキーズ



軽妙なトークで音楽の楽しさを伝えた青島広志さん

音楽の楽しさを伝える 青島広志さん音楽会

テレビ番組「世界一受けたい授業」や「題名のない音楽会」などでおなじみの、ピアニスト青島広志さんの音楽会が10月18日、東北中学校体育館で開かれ、出席した同校の生徒や町民約300人が、音楽の楽しさに触れました。

青島さんはピアノ演奏のほか、世界の作曲家や楽曲にまつわるエピソードを軽妙なトークでもしるおかしく紹介。途中、オペラ歌手の小野勉さんも登場してテノールの歌声が披露されるなど、観客は音楽の世界を満喫していました。

町民に防火を呼び掛け 火災予防パレード

秋の火災予防週間初日の10月19日、東北・上北両地区で火災予防パレードが行われました。

東北地区は東北消防署前で、上北地区は役場本庁舎前で出発式が行われ、同地区の消防団員ら合わせて約60人が参加。斗賀町長が「町民への火災予防思想普及のため、活動にご尽力ください」と訓示を述べました。

両地区では出発式後、消防車両による町内巡回を行い、分乗した団員らが警鐘を鳴らしながら、町民へ火の取り扱いに注意するよう呼びかけました。



出発式で士気を高める消防団員の皆さん

ホウレンソウ収穫体験 第一小で社会科見学

第一小学校（乙山和子校長）の3年生8人は10月29日、境ノ沢地区にある高田満さんのピニールハウスで、ホウレンソウの収穫などを体験しました。

これは、子どもたちに農業の素晴らしさを感じてもらおうと社会科見学として実施したもので、高田さんの案内で土づくりやホウレンソウの生育状況などを見学しながら、出荷するまでの流れを学びました。

続いて収穫も体験。高田さんから作業方法を教わりながら、カマを使って1株ずつ刈り取っていました。



ホウレンソウの収穫体験をする第一小児童

こんなカニ、見たことあるカニ？ 小川原湖で白いモクズガニ捕獲

小川原湖で、全身が白いモクズガニが発見されました。

捕まえたのは漁協組合員の姥名さん（十和田市）。10月19日の午前、花切川河口に仕掛けておいた沼エビ用の網を揚げてみると、エビに交じって数匹の

モクズガニがモゾモゾ。「これは今晚の酒の肴になるな」とニヤリとしたところ、なにやら白い生物も一匹。「最初は死んでいるカニかと思った」という「謎の生物」を取り出してみると、なんと全身が白いモクズガニ。しかも両手を広げると30センチはあろうかという超大物でした。

通常は甲羅が黒色で、大きくても20センチというモクズガニですが、突然現れた色も大きさも桁外れのカニに、漁師歴13年の姥名さんも「初めて見た」と驚きを隠せませんでした。

カニが白くなった原因を付き止めるため、県営浅虫水族館へ調査を依頼しましたが、「原因は特定できない」と首をかしげる同館の職員。「何かいいことの前触れであつて欲しい」と話す姥名さんは「今度は金色のカニを捕まえない」と笑顔をみせていました。



白いモクズガニを手にする姥名実さん

町の魅力PR、モニターツアー 小川原湖191里づくり協議会

農林漁業体験型観光の展開を目指す小川原湖191里づくり協議会（和田榮悦会長）は、2回のモニターツアーを行いました。

同ツアーは財団法人むつ小川原地域・産業振興財団の支援を受けて、8月に続いて行ったもので、2回目となる10月24日、25日は「ウオーク&アグリモニターツアー in 東北町」と題して実施。町内外から参加した35人が、奥州街道ウオーキングや、ナガイモの収穫、温泉入浴などを楽しみました。



町の特産品を使ったたくさんの料理



ホウレンソウの収穫体験をするツアー参加者

2日目は、町特産品販売促進協議会の会員が作った、五目ご飯やサラダなどのバイキングに舌鼓を打ちました。

3回目となる11月14日、15日は「温泉&農業体験&郷土食モニターツアー」を実施。町内外から訪れた18人が、ホウレンソウの収穫や温泉入浴、郷土食の夕食などを楽しみ、町内の旅館に宿泊しました。

また2日目は、中央公民館で郷土食の料理教室を行い、ジャガイモを使った鍋料理「いもの華だんご」などを作りました。



東北6県の代表チームの選手が健脚を競いました

東北中が健脚を披露 東北中学校駅伝大会

東北中学校駅伝競走大会が10月31日、北総合運動公園内のコースで行われ、秋空の下、選手たちが保護者らの声援を背に力走しました。

大会には、東北6県の県予選を勝ち抜いた女子20校、男子19校が参加。女子は5区間13・2キロ、男子は6区間18・7キロで、たすきをつなぎました。

当町からは、9月の県予選でアベック2位に輝いた東北中が出場。選手全員が健脚を披露した結果、女子は14位、男子は17位でした。

瀬川巖さん晴れの栄誉 09年秋の叙勲

11月3日に発表された2009年秋の叙勲で、瀬川巖さん（徳万才）が旭日双光章に輝きました。

瀬川さんは、昭和58年から平成18年までの23年余りにわたり、旧上北町および東北町の議会議員を歴任。また、平成11年から平成13年までは、旧上北町議会議長を務めたことが認められたものです。

「受章は棚からぼたもち以上の驚きでした」と笑顔で語った瀬川さんは「これまで支えてくれた町民の皆さんのおかげです」と感謝の気持ちを述べていました。



旭日双光章に輝いた瀬川巖さん



都川正敏さんの小川原湖写真展

**写真家、都川正敏さんの力作
小川原湖写真展**

十和田市在住の写真家、都川正敏さんの小川原湖写真展が11月4日から8日まで、歴史民俗資料館で開かれ、多くの写真ファンらが訪れました。

都川さんは、国内のフォトコンテストで多数の受賞歴を持っており、今回展示されたのは、「魅湖へ…」という題の39枚の写真。厳冬の小川原湖を中心に撮影した作品で、凍った湖面や幻想的に立ち上る湯気など、さまざまな雰囲気を感じる湖の写真に、来場者は足を止めて見入っていました。

**地産地消の大切さを伝える
直売所活性化セミナー**

野菜ソムリエによる直売所活性化セミナーが11月6日、道の駅おがわら湖で開かれ、約30人の出席者が地元産の野菜を使った料理や、販売方法などについて学びました。

講師は、八戸市で野菜メニュー中心の「ナギサ・カフェ」を営む下田尚子さんで、ナガイモの和風ポテトサラダなど、4種類の料理を調理実演し、出席者に振る舞いました。

また「野菜の魅力を消費者に伝えるために」と題した講話も行い、地産地消の大切さを訴えました。



講師の「野菜ソムリエ」下田尚子さん(中)



足踏み脱穀機を使って脱穀をする子どもたち

**昔ながらの脱穀に挑戦
水喰小アウトドアクラブ**

水喰小学校のアウトドアクラブのメンバー9人は11月13日、足踏み脱穀機を使った紫黒米の脱穀に挑戦しました。

紫黒米は、野田頭徳美さん(野田頭)の田んぼで同メンバーが10月に刈り取ったもので、脱穀機も野田頭さんが用意しました。

子どもたちは、野田頭さんにペダルの踏み方や稲の当て方などを教わりながら脱穀に挑戦。リズムよくドラムを回すことができないなど悪戦苦闘しましたが、約100束の稲を次々と脱穀していました。

**ライスセンターがV
バスケットナイターリーグ**

第4回町バスケットボールナイターリーグ戦が9月30日から10月30日にかけて、町民体育館で行われ、11チームが熱戦を繰り広げました。

◆上位の結果
ライスセンター はっぴい
アーナルFC

◆個人賞
最優秀選手賞・瀬川和喜(ライスセンター) 優秀選手賞・小笠原貴拓(はっぴい) 敢闘賞・鶴ヶ崎慎一(レモンクラブ)

【お詫びと訂正】

広報11月号に誤りがありましたので、お詫びして訂正します。

◇28ページ

とうほく芸術展
(正) 蛭沢妙子さん(草月流)
による華道

健康家族 Healthy familys

野菜をたくさん食べるためのコツ6ヶ条

1. 野菜料理を毎食1皿以上食べる
2. 加熱するとカサが減って食べやすい
3. つけ合わせの野菜を残さず食べる
4. 作りおきできる野菜料理を活用する
(きんぴらやしチュー等、しっかり温め直す)
5. 外食は一品ものより定食を選ぶ
6. 野菜ジュースで不足分を補う



12・1月の健康カレンダー

問い合わせ先：保健衛生課
 東北町保健福祉センター 0175-63-2001
 上北保健福祉センター 0176-56-2933

事業名	対象者	実施日	受付時間	実施場所
乳児健診	・3か月児(全地区) (平成21年8月8日～ 平成21年9月5日生まれ) *対象者には個別通知します	12月25日(金)	12:20～ 12:30	七戸病院 健康管理 センター
	・6か月児(上北地区) (平成21年5月・6月生まれ)	12月22日(火)	9:30～ 10:00	上北保健 福祉センター
	・9か月児(上北9地区) (平成21年2月・3月生まれ)		13:00～ 13:15	
幼児健診	・1歳児健康相談(東北地区) (平成20年11月・12月生まれ)	12月8日(火)	9:30～ 9:45	東北町保健 福祉センター
	・1歳6か月児健診(東北地区) (平成20年5月・6月生まれ)		13:00～ 13:15	
	・2歳6か月児健診(東北地区) (平成19年5月・6月生まれ)	12月15日(火)	13:00～ 13:15	上北保健 福祉センター
	・5歳児健診(上北地区) (平成16年10月1日～12月31日生まれ)	1月5日(火)	12:45～ 13:15	
ほからか 教室	・40歳以上で自分または家族の協力で会場まで来られる方 ・初めて参加する方は保健師までご連絡ください。	12月11日(金) 12月25日(金)	9:30～ 12:00	上北保健 福祉センター
		12月9日(水) 12月25日(金)	9:30～ 12:00	東北町保健 福祉センター
ポテトクラブ (精神障害者の集い)	・心の病気を治療中で社会復帰を目指している方および家族の方 (初めて参加する方は申請書等の提出が必要ですので保健師までご連絡ください)	12月7日(月)	10:00～ 12:00	東北町保健 福祉センター
つつじ作業所		毎週 月、水、木、金	10:00～ 15:00	中央公民館

乳幼児健診・予防接種等を受ける際は、母子健康手帳を忘れずにお持ちください。

健康家族

保健師 56

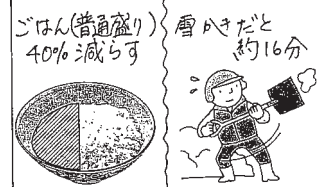
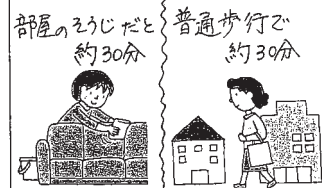

こんにちは栄養士です

小沼 奈緒美



とうほく野菜でメタボ予防

冬野菜のおいしい季節になりました。

野菜には生命の維持に必要な栄養素であるビタミン、ミネラル、食物繊維などが含まれ、しかも低カロリーであるため、多く食べても安心です。

「そんな野菜の宝庫の町に生まれながら十分に野菜を食べていないのでは？そして、他の食品からエネルギーをとりすぎて肥満になっているのでは」と、先日行われた町の健康づくり協議会で話題になりました。

1. 成人の約8割が野菜不足!?

平成18年に町の健康づくり計画のため食生活調査をしたところ「野菜を1日に両手いっぱい以上食べている人の割合」は男性で14.1%、女性で20.1%でした。

大ざっぱな表し方ですが、両手いっぱいを約350gと見ています。

2. 野菜は1食2皿を目標に

野菜350gは、おおよそ5皿（1皿は70g程度）の野菜料理に相当します。

1日5皿を食べるには、1食できれば2皿以上食べましょう。

最近は簡単に野菜が食べられるよう、電子レンジ用の蒸し器やタジン鍋があります。

わたしもタジン鍋風の調理皿を購入し使ってみたところ、思っていたよりも早く、簡単においしく蒸し上げるので、1人分だけ作る時はとても重宝しています。

タジン鍋風の調理皿を使った
生鮭のちゃんちゃん風



調理時間はレンジで5分です。野菜は150g入りました。隣にあるのがフタです。

3. 寝る直前の食事でメタボに

平成21年の町の調査で、食事時間とメタボリックシンドロームは密接に関係している事が分かりました。

食べてすぐ就寝するとエネルギーを消費できず、肥満に一直線。夕食はなるべく早めに食べ、野菜料理でカロリーを少なくする工夫を。

寝る2時間以内に食事をとっている人の割合

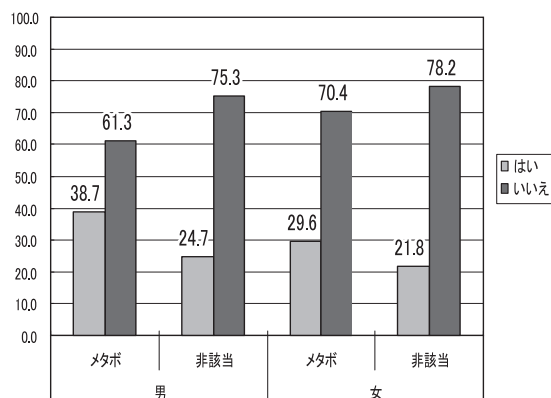

4. 野菜でいつか長寿の町に

青森県は短命県で、その中の東北町ですから、長寿の町になれば全国から注目されるはず。東北町ブランドの農産物が売れまくり、いい温泉と湖に観光客も訪れ、大きなビジネスチャンスが生まれる事でしょう。

食生活や毎日の生活習慣を見直し、子どもからお年寄りまで一致団結すればなんとかなるのではないのでしょうか。

千里の道も一歩から。まずは自分たちから旬の野菜を、1日350gおいしく食べましょう。

1年に1回は健康診査を受けましょう！

— 集団健康診査のお知らせ —

◆健診項目および料金

健診項目	料 金	健診項目	料 金
特 定 健 診	無 料	肝炎検診 (40歳の男女対象)	無 料
胃 が ん 検 診	無 料	大腸がん検診	無 料
肺 が ん 検 診	無 料	前立腺がん検診 (50歳以上男性対象)	無 料

特定健診 (基本健診) は、国民健康保険の方および生活保護受給者が対象となります

- ◆対象者 - 東北町民で、平成22年3月31日現在30歳以上の男女
(平成21年度の集団健診および人間ドックを受けていない方)

保険証を
忘れずに！

◆日時・場所

期 日	受付時間	場 所
平成22年1月6日(水)	午前7時～8時30分	上北保健福祉センター
平成22年1月7日(木)	午前7時～8時30分	東北町保健福祉センター

- ◆申込締切 - 12月16日(水) [電話等で申込みください]
◆その他 - 婦人科検診は行いません。また健診受診者の送迎バスはありません。
◆申込み・問合せ - 東北町保健福祉センター (TEL0175-63-2001)
上北保健福祉センター (TEL0176-56-2933)

民生児童委員および主任児童委員が決まりました

民生委員・児童委員は、厚生労働省から委嘱されたボランティアで、高齢者や障害者など福祉全般についての相談や支援を行っています。

また主任児童委員は、児童相談所や学校などと連携しながら、児童の虐待や不登校などの問題に取り組んでいます。

欠員中だった各委員が10月27日付けで次のとおり決まりましたのでお知らせします。

◆民生委員・児童委員 (10月27日～)

氏 名	住所 (東北町)	担当地区	電話番号
蛭 沢 悦 子	字塔ノ沢山34-3	表町	0175-63-2527
大 坂 千 工	上北南三丁目32-228	新町の一部	0176-56-2448

◆主任児童委員 (10月27日～)

氏 名	住所 (東北町)	担当地区	電話番号
町 屋 恵 子	大字新館字籠6-1	町内全域	0176-62-2265

- ◆問合せ - 役場 福祉課 (TEL0176-56-3111またはTEL0175-63-2111)

平成22年度 保育園(所) 入所案内

- ◆入所資格...小学校就学前の児童で、両親が次のいずれかに該当し、また同居の親族も児童を保育することができない場合
 - 家庭外で仕事をする場合 家庭内で仕事をする場合 出産で保育できない場合
 - 病気・心身障害の場合 病人・心身障害者の介護の場合 家庭の災害の場合
- ◆募集期間および受付場所
 - 募集期間...平成22年1月4日(月)～1月29日(金)
 - 受付場所...各保育園(所)および役場福祉課(本庁舎・分庁舎どちらでも可)
- ◆必要書類
 - | | |
|-------------------|---------------------------------------|
| 保育所入所申込書
就労証明書 | } 各保育園(所)と役場福祉課に(本庁舎、分庁舎どちらにも)用紙があります |
|-------------------|---------------------------------------|
 - 平成21年度市町村民税所得課税証明書...平成21年1月1日現在、東北町以外に住所があった方は必要ですので、前住所地の市町村から取り寄せて下さい
 - 源泉徴収票(平成21年分)のコピー...源泉徴収票は勤務先から取り寄せて下さい
- ◆入所期間...平成22年4月1日から小学校入学前までの範囲内で、保育に欠ける期間(ただし、出産・就職活動中などの場合は、入所期間を限定します)
- ◆選考方法...定員枠範囲内は全員受け入れますが、定員を超える場合は継続入所児童を優先し、第2・第3希望の保育園(所)への入所の場合もあります(最終決定は3月中旬に通知します)
- ◆広域入所...保護者が仕事の都合上、特別の事情がある場合、他の市町村の保育園(所)を選択できます(ただし、定員に余裕があるなど、他市町村の承諾が得られる場合に限りです)
- ◆途中入所および継続入所
 - 年度途中(4月以降)の入所は随時受け付けしますが、保育園(所)定員の枠内となります
 - 現在入所中の児童が引き続きその保育園(所)に入所する場合、次の書類の提出が必要となります
 - | | |
|-----------------|-------------------|
| 家庭状況調書
就労証明書 | } 各保育園(所)から配布されます |
|-----------------|-------------------|
 - 源泉徴収票(平成21年分)のコピー...源泉徴収票は勤務先から取り寄せて下さい
- ◆詳細は、各保育園(所)および役場福祉課福祉係までお問い合わせ下さい
 - 役場分庁舎 福祉課本課 (Tel.0175-63-2111 内線531)
 - 役場本庁舎 福祉課分室 (Tel.0176-56-3111 内線141)

施設名	町内名	定員	設置主体(法人名)	電話番号
ハッピー保育園	旭町	60	栄光会	0176-56-2178
第二保育園	新町	90	上北拓心会	0176-56-2401
第三保育園	大浦	40	上北拓心会	0176-56-2291
小川原保育園	小川原	30	優希会	0176-56-3535
上野保育園	上野	70	上野福祉会	0176-56-5115
わかさぎ保育園	栄町	60	上北福祉会	0176-56-4011
乙供保育園	乙供	50	乙供福祉会	0175-63-4056
乙供文化保育園	向旗屋	60	こばと福祉会	0175-63-2544
カナリヤ保育園	甲地	70	甲地福祉会	0175-62-2971
千曳保育園	千曳	20	善隣会	0175-64-1558
中央ポプラ保育所	表町	60	長崎福祉会	0175-63-3173
ポプラ保育園	甲地	60	東北赤松福祉会	0175-62-2712
水喰保育園	水喰	40	さくら福祉会	0175-62-2639

除雪作業にご協力を

◆夜作業にご理解を

除雪および排雪作業は、交通渋滞を引き起こさないために交通量の少なくなった夜間、早朝に行われます。
ご迷惑をお掛けしますが、ご理解ください。



◆路上駐車はやめましょう

路上の駐停車は除雪の妨げになりますので、決められた場所以外での駐停車はやめましょう。
故障などでやむをえず路上に置くときは、目印に赤旗を立ててください。

◆作業中の除雪車には30m以内に近寄らないでください

除雪車は重機械であり、前後約10mは死角となります。
また、雪の中に混じっている砕石やガラス等が飛び散る場合がありますので、30m以内には近寄らないようにお願いします。



◆道路に雪を捨てないでください

除雪車で寄せた雪を道路に戻したり、各家庭の雪を道路に押し出したりしないでください。



◆通行規制にご協力を

除雪および排雪作業を迅速に、安全に進めるために、一時通行止めにする場合があります。
ご理解とご協力をお願いします。

東北地区 除雪区域	業者名	上北地区・除雪区域	業者名
美須々	(有)北斗興業	新館、戸館、八幡、赤平	(有)弘洋建設
横沢、淋代	(有)信栄工業	大浦	(有)小林造設
水 喰	乙供運送(株)	徳万才、中岫平、才市田、境ノ沢、大洞	(有)町屋建設
寒 水	本間建設(株)	上野、新町と本町の一部(上北北)	(株)上北建設運輸
滝沢平	東部建設(株)	新町と本町の一部(上北南)、南町、栄町の一部	(株)上北産業
船ヶ沢	佐伯工務店(株)	新山、栄町の一部	(株)和田工務店
甲 地	彦建設(株)	沼崎本村、菩提寺	(有)佐々木建設
塔ノ沢、長者久保	(株)岡建設	花向町、旭町の一部(旭北)、豊田、栄沼	(有)上北道路
清水目	(有)大栄産業	旭町の一部(旭南)	(有)蛭建
北栄	大吉運輸(有)	小川原(北)、向山	(有)米倉
表町、外蛭沢、馬込、誘致企業	(有)大栄産業	小川原(南)、虫神	(有)佐富建設
緑町・内蛭沢	共栄カセツ工業(有)		
乙 供	(株)櫻井組		

◆問合せ - 役場 建設課 (TEL0176-56-3111またはTEL0175-63-2111 内線241・648)

水道管の凍結にご用心

◆メーターのある位置は、主に家屋の軒下で一段と寒さの厳しい場所です
水道メーターは、わらや土などで保護し、凍結から守りましょう



◆不凍栓や水抜栓の取り扱いには注意しましょう
不凍栓や水抜栓は、寝る前や長期間留守にする場合にはしっかりと締め、蛇口は開けておきましょう（風呂場等は要注意）

◆凍結などで破損や漏水した場合には、水道工事指定店で直してもらいましょう

冬期間の水道料金の取り扱いについて

上北地区では、ほとんどの家庭に地中埋設式水道メーターを取り付けているため、12月から3月までは雪等により水道メーターの検針は行いません。

そこで、毎年その期間中は、次により水道使用量を推定してご請求していますので、ご理解とご協力をお願いします。

◆使用量推定期間 - 12月～3月請求分

◆水量の推定方法 - 9月～11月の平均使用水量

◆使用量精算方法 - 4月に検針をして、その期間中に使用した実際の水量と推定水量を比較し、過不足分を4月以降の料金で調整します。

◆問合せ - 役場 水道課 (Tel0176-56-3111またはTel0175-63-2111 内線381・382)

新年祝賀会を開催します

◆日 時 - 平成22年1月6日(水) 午後5時～

◆会 場 - コミュニティセンター「未来館」

◆会 費 - 3,000円 (事前に納めてくださいますようお願いいたします)

◆申込期限 - 12月14日(月)

◆申込み・問合せ - 役場本庁舎 総務課 (Tel0176-56-3111)
役場分庁舎 東北支所 (Tel0175-63-2111)



12月1日から役場の開庁時間が変わりました

役場職員の勤務時間は、国家公務員に準拠しています。

人事院は昨年度、国家公務員の勤務時間の短縮（1日につき15分）を勧告しており、国では本年4月1日より実施されています。

町ではこれを踏まえ、12月1日から開庁時間を変更しましたので、ご理解とご協力をお願いします。

12月1日からの
役場開庁時間



午前8時15分～午後5時
(休憩：正午～午後1時)

ご家族の国民年金保険料を納付した場合は、その納付額の全額が納付した方の所得税等の控除対象となりますので、年末調整等の手続きの際にご自身の社会保険料の額と合算して申告してください。

この場合、ご家族分の「社会保険料（国民年金保険料）控除証明書」も、申告する方の申告書に添付等する必要があります。

◆問合せ

青森社会保険事務所
Tel.017-734-7490（代表）



製造事業所の皆さんへ 工業統計調査にご協力を

経済産業省では、工業統計調査を12月31日現在で実施します。

調査の実施に当たっては、12月から来年1月にかけて調査員がお伺いします。

調査結果は、国や地方公共団体の行政施策の重要な基礎資料として利用されるとともに、企業や大学などでの研究資料、小・中・高等学校の教材など、広く利用されています。

また皆さんから提出していただく調査票については、統計法に基づき秘密は厳守されますので、正確なご記入をお願いします。

◆問合せ - 役場 企画課

Tel.0176-56-3111または
Tel.0175-63-2111

12月4日から10日までは 人権週間です

12月4日から10日までは「第61回人権週間」です。

県人権擁護委員連合会と青森地方法務局では次の強調事項を掲げ、皆さんに人権尊重思考の大切さを呼び掛けています。

わたしたち一人一人が人権について考え、明るく豊かな社会をつくりましょう。

◆啓発活動重点目標「みんなで築こう人権の世紀～考えよう相手の気持ち・育てよう思いやりの心～」
女性の人権を守ろう
子どもの人権を守ろう
高齢者を大切に作る心を育てよう
障害のある人の完全参加と平等を実現しよう
部落差別をなくそう
アイヌの人々に対する理解を深めよう

外国人の人権を尊重しよう
HIV感染者やハンセン病患者等に対する偏見をなくそう

刑を終えて出所した人に対する偏見をなくそう
犯罪被害者とその家族の人権に配慮しよう

インターネットを悪用した人権侵害はやめよう
ホームレスに対する偏見をなくそう

性的指向を理由とする差別をなくそう
性同一性障害を理由とする差別をなくそう

人身取引をなくそう

◆問合せ・無料相談 - 青森地方法務局十和田支局
Tel.0176-23-2571

雪崩災害による被害 ゼロを目指しましょう

国土交通省と県では、毎年12月1日から7日までを「雪崩防災週間」と位置づけ、本格的な降雪期を前に、雪崩被害の防止に向けてさまざまな防災・広報活動を実施しています。

青森県は県土全体が豪雪地帯であり、さらに15地域（旧市町村単位）が特別豪雪地帯として指定されています。

また県内では、死者2名を出した平成19年2月の八甲田山における雪崩を始めとして、多くの雪崩が発生しています。

家の裏、生活道路や通学路、スキー場などのレジャー区域など、危険はさまざまな形で身近な場所に潜んでいます。

積雪時は斜面を注意深く観察し、兆候を発見したら早めの避難、連絡を心掛けてください。

重要なのは、あなたが避難したときに災害が起こることではなく、災害が発生したときにあなたが助かることです。

一人一人が「心の防災スイッチ」をオンにして、雪崩災害による被害ゼロを目指しましょう。

東北町心配ごと相談所

今月の相談日は

12月16日(水)

時間：午前9時30分
～午前11時30分
場所：町保健福祉センター
相談室
問合せ：町社会福祉協議会
TEL0175-63-2717

広報とうほく
クイズに挑戦

図書カードプレゼント

正解者の中から抽選で5名の方に「図書カード」をプレゼント!

あなたもチャレンジしましょう!

応募方法

☆ハガキに住所・氏名・年齢・電話番号と答えを書いて送ってください。応募の際、広報などについてのご意見もお待ちしております。

☆応募先 〒039-2492
東北町上北南四丁目32-484
役場企画課「クイズに挑戦」係
☆応募締切 12月16日(水)

今月の問題

Q1

生き生き産業文化まつりで開催された「ふるさとの味コンクール」で、最優秀賞を受賞したのは誰? (ヒントP4)

Q2

第2回町老人クラブ連合会ゲートボール大会の優勝チームは? (ヒントP6)

Q3

今年のたいまつフォトコンテストの最優秀賞の作品名は? (ヒントP22)

11月号の答え

- ①黒川 遼さん
- ②上甲 晃さん
- ③畑野 謙一さん

11月号当選者

- 蛸名 宏幸さん
- 甲田 卓也さん
- 和田 信子さん
- 大坂 信市さん
- 蛸名 智士さん



「日本年金機構」が
来年1月1日から
スタート

◆社会保険庁が廃止され、新たに「日本年金機構」がスタートします

国民の皆さんの信頼に応え、一層のサービス向上の実現を目指し、社会保険庁は組織・人員を一新し「日本年金機構」として生まれ変わります。

現在あるお近くの社会保険事務所は、新たに「年金事務所」と名称が変わりますが、年金相談などの窓口として引き続きご利用いただけます。

また「年金事務所」は、現在ある社会保険事務所の建物をそのまま使用しますので、所在地に変更はありません。

日本年金機構の設立に伴い、これまで社会保険庁や社会保険事務所の名義でご案内していた各種の関係書類は、内容により、今後は厚生労働省または日本年金機構の名義でご案内させていただくこととなりますが、国民の皆さんに何らかの手続きをしていただくことは一切ございませんので、ご安心ください。

日本年金機構は、社会保険庁から公的年金の運営業務を引き継いで行うこととなりますが、公的年金制度は、国の制度として、その財政や運営に国が引き続き責任を持つことについては、これまでと変わりません。

年末調整や確定申告
には「社会保険料
(国民年金保険料)
控除証明書」を

◆国民年金保険料は社会保険料控除の対象

国民年金保険料は、納付した金額が所得税や市町村民税、社会保険料控除の対象となります。

国民年金保険料を社会保険料控除として申告する場合は、毎年1月1日から12月31日までの間に納付(納付見込みを含む)した国民年金保険料の額を証明する書類の添付等が必要です。

◆毎年11月上旬に送付

このため、生命保険会社等が発行する控除証明書と同様に、1年間に納付した国民年金保険料の額を証明する「社会保険料(国民年金保険料)控除証明書」(はがき)が、社会保険庁から毎年11月上旬に送付されます。

証明内容は、本年1月から9月30日までの間に納付された国民年金保険料額と、年内に納付が見込まれる場合の納付見込み額です。

◆2月上旬に送付される場合

年の途中から国民年金に加入した場合など、10月1日から12月31日までの間に初めて保険料を納付する方については、翌年2月上旬に同様の証明書が送付されます。

◆国民年金保険料は世帯で連帯して納付

国民年金保険料は、被保険者本人だけではなく、その世帯の世帯主および配偶者も連帯して納付する義務があります。



県税利子割をご存知ですか？

県税利子割は、銀行などの金融機関から預貯金の利子等の支払いを受ける際に課税される県の税金です。

納入された県税利子割額の一部は、県内の市町村に交付金として交付されています。

◆納める人

金融機関から利子等の支払いを受ける人（金融機関が利子等の支払いの際に税金を徴収し納めます）

◆納める額

支払いを受けるべき利子等の額の5%（課税される利子等の主なものには、預貯金や公社債利子、投資信託の収益の分配、懸賞金付預貯金等の懸賞金等があります）

◆問合せ - 上北地域県民局 県税部課税課

TEL0176-22-8111



女性レクリエーション大会 参加チーム募集

◆日時 - 平成22年 1月24日（日） 午前9時開会式

◆場所 - 北総合運動公園トレーニングセンター

◆参加資格 - 町内に在住および勤務する既婚女性

◆チーム編成 - 分館、町内会またはグループ

◆競技種目

輪投げ（40歳以上） - 5人

ゲートボール（40歳以上） - 5人

ジグザグドリブルリレー（年齢フリー） - 8人

ソフトバレーボール（年齢フリー） - 4人

シャッフルボード（年齢フリー） - 4人

◆申込み締切

平成22年 1月15日（金）

◆申込み・問合せ - 町教育委員会 スポーツ振興課

TEL0175-63-3500

みどりの大地とロマンの森公園管理人募集

◆業務内容 - 冬季間（12月～3月）の公園内における、管理棟・休憩棟・屋外便所の清掃、ゲレンデ整備、簡易リフト運転助手、建物周辺等の除雪、火気管理等

◆募集人員 - 2名程度

◆応募資格 - 現在無職で求職中の東北町民で、スノーモービルの運転が可能な方

◆任用期間等 - 平成21年12月末から平成22年3月上旬までのうち70日間程度

◆勤務時間等 - 午前10時から午後9時までの間で、5時間～8時間程度の勤務（祝祭日勤務有り）

◆申込み締切 - 12月11日（金）（履歴書提出のこと）

◆申込み・問合せ - 町スキークラブ事務局 乙供（役場分庁舎農林水産課内）

TEL0176-56-3111または

TEL0175-63-2111（内線630）

平成22年度奨学生を募集します

◆申請資格 - 平成22年4月に大学への進学希望者および大学の在学学生で、経済的事由により在学が困難な方

◆奨学資金の貸付額等

貸付月額 - 5万円以内

入学一時金 - 30万円以内

◆申請期限 - 2月26日（金）

詳細については、後日各町内会あてに回覧します。

◆申請手続・問合せ

町教育委員会 学務課

TEL0176-56-3111または

TEL0175-63-2111（内線713）

e-Taxを始めよう! 税務署
ご利用いただく前に

e-Taxを始めるには、事前に**電子証明書とICカードリーダライタ**の準備が必要です。

① 電子証明書
公的個人認証サービスに基づく電子証明書を利用する場合、住民票のある市区町村の窓口で、住民基本台帳カード（ICカード）を入手し、電子証明書発行申請書等を提出して電子証明書（公的個人認証サービスに基づく電子証明書）の発行を受けてください。※手数料がかかります。詳しくは、住民票のある市区町村へお問い合わせください。

② ICカードリーダライタ
家電量販店やインターネットで購入できます。準備ができたら、ソフトのインストールと初期登録を忘れずに行ってください。(注)

(注) 国税庁ホームページの「確定申告書作成コーナー」をご利用の場合は、e-Tax/ソフトを使わずとも、開始届出書の提出から申告等データの作成・送信までを一連の操作で行っていただけます。

詳しくは
国税庁ホームページで www.e-tax.nta.go.jp
イータックス

納税証明書の交付請求もe-Taxで! 税務署

e-Taxで納税証明書の交付請求を行う場合には、次の2つの選択があります。

① 電子納税証明書を取得
(電子申請・電子データによる発行)

② 書面で納税証明書を取得
(電子申請・書面による発行)

電子申請は書面申請よりも、便利でおトクです!

● 1税目1年度1枚当たりの手数料単価が370円です。(通常は400円かかります。)

● ②の書面で納税証明書を取得する場合、税務署窓口に向かなくても、郵送で受け取ることができます。また、大量の枚数でも税務署窓口ですぐに受け取ることができます。

電子申請の方が、便利でおトクなんです。

詳しくは
e-Taxホームページで www.e-tax.nta.go.jp
イータックス



渡り鳥などへの餌付けの自粛にご協力を

例年実施しておりました白鳥の餌付けについて、鳥インフルエンザ等の問題により、全国的に自粛している状況ですので、当町でも自粛することといたしました。

白鳥などの渡り鳥には、みだりに餌を与えないようご協力をお願いします。

◆注意事項

餌付けは、渡り鳥などがそれらの食べ物に依存したり、人なれが進むことによって増えすぎたり、渡りの時期を遅らせたりし、自然界の微妙なバランスによって成り立っている生態系を乱す原因となります。

餌付けの場所から、渡り鳥などが持つウイルスや細菌、寄生虫が拡散する恐れがあります。

渡り鳥などの野生鳥獣は、自然の中で、自力で生きていくのが本来の姿です。安易に餌付けせず、自然の中でたくましく生きていく姿を静かに観察しましょう。

◆問合せ - 役場 商工観光課
TEL0176-56-4148 (直通)



ぎんなん寮新春セール

公立ぎんなん寮では、新春セールを開催します。

期間中は、園芸商品が2割引き(友の会会員は3割引き)、加工商品およびドライハーブ等が1割引き(友の会会員は2割引き)となっております。

- ◆日時 - 平成22年1月4日(月)～1月11日(月)
午前9時～午後5時
- ◆場所 - ぎんなん寮直売所ハンズおよび大温室
- ◆販売品 - 鉢花各種、洋ラン、観葉植物、ハム、ウインナーソーセージ、ラッピング素材、ドライハーブほか
- ◆問合せ - 公立ぎんなん寮
TEL0176-56-5121

総合相談

～人権、行政相談～

12月21日・1月4日

- 時間 - 10時～12時
- 場所 - 役場本庁舎
2階休養室

12月21日

- 時間 - 10時～12時
- 場所 - コミュニティ
センター未来館

1月6日

- 時間 - 9時～12時
- 場所
・七戸町役場本庁舎会議室
・七戸町役場
七戸庁舎会議室

詳しくは、役場福祉課までお問い合わせください

第2弾まんぷく読書を実施します

冬休み期間中、町立図書館(乙供分室含む)の本を読んだら、一言メッセージを添えて返却し、スタンプを集めて記念品をもらおう!

ゴールは15冊です。

- ◆期間 - 12月20日(日)～平成22年1月25日(月)
- ◆場所 - 町立図書館および町立図書館乙供分室(中央公民館内)
- ◆対象 - 幼児から小学生まで

クリスマスおはなし会

町立図書館では、クリスマスおはなし会を開催します。

クリスマスにちなんだ、楽しい絵本の読み聞かせや紙芝居の披露。最後にはしおり作りもしますので、親子そろってお越しください。

- ◆日時 - 12月23日(水・祝)
午前10時～
- ◆場所 - 町立図書館 絵本室
- ◆対象 - 幼児から小学生まで
- ◆問合せ
町立図書館
TEL0176-56-2261
町立図書館 乙供分室
TEL0175-63-2741

今日の

おはなし会

- と き : 12月19日(土)
午後2時～
- と ころ : 町立図書館
乙供分室
(中央公民館内)
- 問合せ : 町立図書館
TEL0176-56-2261

東北町立図書館から **新着図書** のお知らせ

□一般図書

書名	著者名	書名	著者名
てあみニット ーあき・ふゆ	日本ヴォーグ社	人気マラソン大会 完全コースガイド	成美堂出版
聖徳太子の密使	平岩弓枝	未踏峰	笹本稜平
ほかならぬ人へ	白石一文	ぬるい男と浮いてる女	平安寿子
男おひとりさま道	上野千鶴子	壊れやすいもの	ニール・ゲイマン
飛田和緒のなべ	飛田和緒	黒糖のお菓子	江島雅歌
木でつくる小さな食器	渡邊浩幸	など97冊 (10/16~11/13の新着案内本)	

□児童図書・絵本

書名	著者名
トキメキ精霊の名前うらない	なまためひろみ
極限生物摩訶ふしぎ図鑑	北村雄一
やまのバス	内田麟太郎
など34冊 (10/16~11/13の新着案内本)	

開館時間

◆東北町立図書館 午前9時～午後6時 [TEL0176-56-2261]

◆東北町立図書館乙供分室 (中央公民館図書室)

月・水・金 (午前10時～午後6時) 木・土・日 (午前9時～午後5時)

[TEL0175-63-2741]

休館日

火曜日、祝祭日、蔵書点検、年末年始

都母短歌会

文芸ギャラリ

自らの好みし色に染めてゆく
紅葉に早き大橋に立つ

松山 悦子

静座せし無心の境に身をおけば
風の音にも心洗はる

乙供 洋子

廻り見て楽しくさせるレンガ倉庫
豪商の遺産観光スポットに

原田 榛子

ふつくらと手触りやさし猫柳
一枝添へる母の命日

大湊百合子

枝広げ花のつがない銭の木の
ふつくら葉っぱのやけにいとしき

田沢 泰子

葉わさびのピリリと辛き食感に
自然の恵みに感謝感激

坂本 政子

太陽と日差しまばゆき向日葵の
庭あざやかに黄の輝きて

高田智恵子

涅槃会の読経の中にまどろみて
吾と語るは若き日の父母

野田 文子

平成21年10月届出分

TOHOKU 戸籍の窓

“戸籍の窓”は原則町内に住所のある方を掲載しておりますが、町内出身者等で希望する方も掲載しております。

誕生

氏名	町名	保護者	氏名	町名	保護者
湯浅 瑛太	(本町)	(修)	本間 龍之介	(外蛇沢)	(義弘)
蛭名 琉翔	(上野)	(雅樹)	甲地 絢柁	(滝沢)	(博輝)
米内山 唯	(新町)	(智彰)	甲地 花穂	(甲地)	(勝則)
和田 華奈	(上野)	(徹)	洞内 結翔	(横沢)	(英樹)
森野 奏瑠	(虫神)	(忍)	中村 太偉志	(乙供元町)	(真一)
瀬川 蓮	(徳万才)	(亮)	坂本 香理菜	(新町)	(武大)
藤田 友希乃	(千曳)	(雄二)	甲地 凜理子	(蒼前)	(俊一)
小原 優鷹	(数牛)	(幸也)			

結婚

氏名	町名	氏名	町名
森潤一	(新町)	田貴史	(添ノ沢)
(富田) 治子	(三沢市)	(新田) ちよみ	(三戸町)
山田 英一	(保戸沢)	(沼山) 栄治	(甲地)
(土橋) 瞳	(花向町)	(沼田) 美紀	(滝沢)
小泉 優二	(栄町)	(沼村) 亮太	(沼崎本村)
(中渡) 彩夏	(十和田市)	(浜形) ひとみ	(五十嵐)
野田頭 修司	(坂下町)		
(船水) 理絵	(七戸町)		

お悔やみ

氏名	年齢	町名	氏名	年齢	町名
新山 サン子	89	新山	木村 惣一郎	77	向旗屋
小笠原 トヨ	88	向山	大久保 ノブ	92	添ノ沢
柴田 テル	73	大浦	向井 貞次	73	外蛇沢
竹内 フイサト	89	菩提寺	永峰 かよ	88	上板橋
野田 地勝志	77	上野	蛭名 明広	35	水喰
甲千 葉廣志	96	旭町	沼山 タネ	82	豊内
千葉 萬吉	92	新山	沢田 金之丞	82	数牛
吹越 義隆	62	南町	芳野 子ヨ	96	乙供本町
越前 繁夫	73	乙供本町	永井 みわ	72	上板橋

広報のひとこと



インフルエンザが猛威をふるい、開催が心配された生き生き産業文化まつりだったが、今年も無事行われ、多くの来場者でにぎわった▼その会場に響いていたときわ大きな声に、足が止まった。「僕たちが育てましたー」、「とてもおいしいですよー」。蛇沢小の6年生だ。その元気の良さに、わたしも買わせていただいた▼子どもたちが販売していたのは、学校近くの畑で栽培したというジャガイモ。収穫の喜びのほか、物を売るこの大変さも感じたことだろう▼子どもたちのいろんな思いの詰まったジャガイモは、カレーライスに入れていただいた。蛇沢小6年生のみんな、呼び声のとおり、とってもおいしいジャガイモでしたよ。「うさぎさま。(雅)

Statistics 統計

町の人口《10月分》

[]は、昨年同期との比較増減。
※()内は1月からの累計

男	9,646人	[△104人]
女	10,325人	[△83人]
計	19,971人	[△187人]
世帯数	7,049戸	[43戸]
出生	18人	(116人)
死亡	24人	(185人)
転入	41人	(420人)
転出	31人	(520人)

町の交通事故《10月》

()内は1月からの累計

人身事故	4件	(43件)
負傷者	7人	(50人)
死亡	0人	(0人)

町の火災《10月》

()内は1月からの累計

建物	0件	(2件)
林野	0件	(2件)
車両	0件	(0件)
その他	0件	(3件)

救急車出場件数《10月》

()内は1月からの累計
50件(463件)

中部上北消防本部

中央消防署 TEL 0176-62-3141

上北消防署 TEL 0176-56-2119

東北消防署 TEL 0175-63-2520



りん
長女〔1歳〕 **琳** ちゃん

パパ 乙 部 貴 浩 さん
ママ 美 香 さん

健康で、心優しい女の子になってネ。



りょうい
三男〔9か月〕 **棕惟** くん

るいり けいり
長女〔5歳〕 **墨梨** ちゃん 次女〔3歳〕 **圭梨** ちゃん

パパ 蛭 名 滝 也 さん
ママ 朱 美 さん

みんなで仲良く、健やかに育ってネ。

入賞作品発表

たいまつ フォトコンテスト

日の本中央たいまつ祭実行委員会（沢田
禮委員長）主催の、「たいまつフォトコン
テスト」の入賞作品が決定しましたので、
入選以上の作品を紹介します。（敬称略）

なお入賞作品を含む35点の全応募作品は、
12月13日まで道の駅あがわら湖に展示して
います。



【最優秀賞】「赤川 火の海 たいまつ祭」
野々宮彰（三沢市）

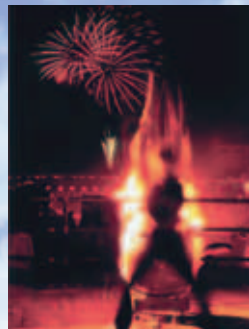

【入選】左から「松明と花火の競演」通駅隆英（東北町）、「饗宴」附田日
出行（七戸町）、「繋ぐ」高沢岩男（野辺地町）



【優秀賞】「赤川炎上」
柴田宏（東北町）

