



東北地区で町民バスの運行開始

Touhoku

広報

とうほく

2006

4月号

広報とうほく No.12

今月の主な内容

- 町民バス……………2～5
- 町の話……………6～9
- 文化・スポーツ賞授与式…10～11
- 健康家族……………14～15
- 職員給与公開……………18～24
- 戸籍の窓……………29
- わが家のアイドル……………30

町民の心と心をつなぐ架け橋に！

東北地区での無料町民バス運行スタート



目的地に向け次々にバスに乗り込む町民のみなさん

地域の足として期待 無料町民バス出発式

東北地区町民バス出発式が四月三日、町老人福祉センターで行われ、合併当初からの要望であった東北地区運行がスタートしました。

出発式には関係者約五十人が出席。竹内町長が「地域の足になって、町民の心と心をつなぐ架け橋となってほしい。」とあいさつ。関係者がテープカットをして町民バス運行のスタートを祝ったあと、出発を待ちわびた町民が次々にバスに乗り込み、目的地へと向かいました。

町民バスは、小・中学校のスクールバスの空き時間を活用して運行します。上北地区では平成十五年度から運行しており、自家用車を持たないお年寄りを中心に高い利用率を保っています。上北地区の面積の二倍という広大な地域を擁する東北地区では、地域性をカバーするため、北総合運動公園を発着点に分庁舎や町老人福祉センターを經由して各集落を巡回する六路線を設定し運行します。

なお、バスの時刻表については、三ページから五ページに掲載しているほか、町ホームページにも掲載しています。

町民バス時刻表

東北地区（1）

平成18年4月1日現在

行先	バス停	通過予定時刻	停車場所	行先	バス停	通過予定時刻	停車場所	行先	バス停	通過予定時刻	停車場所
宇道坂 ↓ 運動公園 (行き)	宇道坂	8:40	赤川勝三郎宅前	塔ノ沢 ↓ 運動公園 (行き)	塔ノ沢	10:00	山田昇宅付近	柵 ↓ 運動公園 (行き)	柵	8:40	松本多茂都宅付近
	添ノ沢	8:42	大久保昭夫宅前		千代畑	10:01	山田与一宅前		柵	8:42	土川常雄宅前
	上清水目	8:44	旧集会所付近		長者久保	10:10	蛭名作之丞宅付近		美須々	8:47	学習センター前
	下清水目	8:46	清水みね宅前		豊ヶ丘	10:13	豊ヶ丘入口		美須々	8:50	婦人ホーム前
	石坂(湯沢)	8:50	蛭沢昭一郎宅前		夫雑原	10:15	田中義家宅付近		美須々	8:54	小出沢とも子宅前
	トキワ	8:52	小学校入口		北栄	10:16	トラクター組合前		豊畑	8:57	沢田勇男宅前
	千曳(大平)	8:53	屯所前		北栄	10:17	湯沢健作宅前		数牛	9:00	沢田茂志宅前
	下板橋	8:57	集会所前		北栄	10:19	林口入口		淋代	9:03	中央
	向平	8:59	スクールバス停		林口	10:21	沼山定雄宅付近		横沢	9:06	スクールバス停
	上板橋	9:03	集会所前		石文	10:23	林口入口		みどりヶ丘団地	9:20	団地前
	南平	9:08	集会所前		上畑	10:25	上畑入口		坂下町	9:23	工藤商店前
	南平	9:10	北村克宅前		大旗屋	10:27	小林鉄男宅付近		栄町	9:24	吉田医院前
	朝日団地	9:20	朝日団地入口		向旗屋	10:29	上田明宅前		福祉センター	9:25	センター前
	馬込	9:21	大島良一宅前		大向旗屋	10:33	桜井幸悦宅付近		元町	9:26	乙供保育園前
	坂下町	9:23	工藤商店前		緑町	10:37	集会所前		乙供	9:27	ヤマヨ付近
	栄町	9:24	吉田医院前		坂下町	10:38	工藤商店前		分庁舎	9:29	分庁舎前
福祉センター	9:25	センター前	栄町	10:39	吉田医院前	蛭沢小	9:31	蛭沢小前			
元町	9:26	乙供保育園前	福祉センター	10:40	センター前	運動公園	9:32	西ゲート前			
乙供	9:27	ヤマヨ付近	元町	10:41	乙供保育園前						
分庁舎	9:29	分庁舎前	乙供	10:42	ヤマヨ付近						
蛭沢小	9:31	蛭沢小前	分庁舎	10:44	分庁舎前						
運動公園	9:32	西ゲート前	蛭沢小	10:46	蛭沢小前						
			運動公園	10:47	西ゲート前						
運動公園 ↓ 宇道坂 (帰り)	運動公園	12:40	西ゲート前	運動公園 ↓ 塔ノ沢 (帰り)	運動公園	14:00	西ゲート前	運動公園 ↓ 柵 (帰り)	運動公園	12:40	西ゲート前
	蛭沢小	12:41	蛭沢小前		蛭沢小	14:01	蛭沢小前		蛭沢小	12:41	蛭沢小前
	分庁舎	12:43	分庁舎前		分庁舎	14:03	分庁舎前		分庁舎	12:43	分庁舎前
	乙供	12:45	ヤマヨ付近		乙供	14:05	ヤマヨ付近		乙供	12:45	ヤマヨ付近
	元町	12:46	乙供保育園前		元町	14:06	乙供保育園前		元町	12:46	乙供保育園前
	福祉センター	12:47	センター前		福祉センター	14:07	センター前		福祉センター	12:47	センター前
	栄町	12:48	吉田医院前		栄町	14:08	吉田医院前		栄町	12:48	吉田医院前
	坂下町	12:49	工藤商店前		坂下町	14:09	工藤商店前		坂下町	12:49	工藤商店前
	馬込	12:51	大島良一宅前		緑町	14:10	集会所前		みどりヶ丘団地	12:52	団地前
	朝日団地	12:52	朝日団地入口		大向旗屋	14:14	桜井幸悦宅付近		横沢	13:06	スクールバス停
	南平	13:02	北村克宅前		向旗屋	14:18	上田明宅前		淋代	13:09	中央
	南平	13:04	集会所前		大旗屋	14:20	小林鉄男宅付近		数牛	13:12	沢田茂志宅前
	上板橋	13:09	集会所前		上畑	14:22	上畑入口		豊畑	13:15	沢田勇男宅前
	向平	13:13	スクールバス停		石文	14:24	林口入口		美須々	13:18	小出沢とも子宅前
	下板橋	13:15	集会所前		林口	14:26	沼山定雄宅付近		美須々	13:22	婦人ホーム前
	千曳(大平)	13:19	屯所前		北栄	14:28	林口入口		美須々	13:25	学習センター前
トキワ	13:20	小学校入口	北栄	14:30	湯沢健作宅前	柵	13:30	土川常雄宅前			
石坂(湯沢)	13:22	蛭沢昭一郎宅前	北栄	14:31	トラクター組合前	柵	13:32	松本多茂都宅付近			
下清水目	13:26	清水みね宅前	夫雑原	14:32	田中義家宅付近						
上清水目	13:28	旧集会所付近	豊ヶ丘	14:34	豊ヶ丘入口						
添ノ沢	13:30	大久保昭夫宅前	長者久保	14:37	蛭名作之丞宅付近						
宇道坂	13:32	赤川勝三郎宅前	千代畑	14:46	山田与一宅前						
			塔ノ沢	14:47	山田昇宅付近						

【注意】

- ※土曜日、日曜日・祝日及び12月29日～1月3日は運休します。
- ※交通事情や天候等により、予定時刻より遅れることがあります。
- ※乗車する際は、運転手に手を上げて合図してください。
- ※下車する際は、停車場所100mくらい手前で「次、お願いします。」と運転手に教えてください。
- ※暴風雪等により運行に支障をきたすときは、運休することがあります。

東北地区（2）

平成18年4月1日現在

行先	バス停	通過 予定時刻	停車場	行先	バス停	通過 予定時刻	停車場	行先	バス停	通過 予定時刻	停車場
細 津 ↓ 運動公園 (行き)	細津	10:00	酒田秀雄宅前	豊 瀬 ↓ 運動公園 (行き)	豊瀬	8:40	婦人ホーム前	浜 台 ↓ 運動公園 (行き)	浜台	10:00	集会所前
	崩出	10:03	久保田充雄宅前		豊瀬	8:42	木村齊宅前		田ノ沢	10:04	沼田硬一郎宅前
	輝ヶ丘	10:07	村居与五郎宅前		豊前	8:44	岡山兼蔵宅前		鶴ヶ崎	10:10	スタンド付近
	輝ヶ木	10:11	集会所前		豊前	8:45	中村さよ宅前		舟ヶ沢	10:13	沼辺商店前
	寒水	10:12	枋木入口		五十嵐	8:47	甲地武彦宅前		徳万館	10:14	沼辺長一宅前
	寒水	10:14	久保田林造宅前		五十嵐	8:48	荒木美佐雄宅付近		土橋(郡山)	10:16	土橋富作宅付近
	乙部	10:15	久保田久三宅付近		大池	8:49	木村勇次郎宅前		蓼内	10:18	沼山隆宅前
	乙部	10:17	乙部建生宅前		中村	8:53	中村克美宅前		長久保	10:21	井上武男宅前
	保戸沢	10:21	山田保美宅付近		水喰	8:54	駒井喜左衛門宅前		甲地	10:23	中央公園入口
	保戸沢	10:22	漆戸哲也宅前		切左坂	8:55	久保田石松宅付近		外蛇沢	10:29	中村自動車前
	外蛇沢	10:25	精米所付近		野田頭	8:56	野田頭商店前		公園団地	10:32	団地前
	坂下町	10:28	工藤商店前		豊栄	8:57	乙部清志宅前		内蛇沢	10:35	精米所付近
	栄町	10:29	吉田医院前		巴欄	8:59	長久保酒店前		内蛇沢	10:36	蛇沢達也宅前
	福祉センター	10:30	センター前		蒼欄	9:01	清水目民蔵宅前		緑町	10:37	長谷川自動車付近
	元町	10:31	乙供保育園前		蒼欄	9:02	吹越政則宅付近		坂下町	10:38	工藤商店前
	乙供	10:32	ヤマヨ付近		漆玉	9:04	集会所前		栄町	10:39	吉田医院前
	分庁舎	10:34	分庁舎前		御料	9:05	岡山武憲宅前		福祉センター	10:40	センター前
蛇沢小	10:36	蛇沢小前	狼ノ沢	9:06	T字路	元町	10:41	乙供保育園前			
運動公園	10:37	西ゲート前	滝沢	9:08	前田商事前	乙供	10:42	ヤマヨ付近			
			旭	9:09	佐伯義明宅前	分庁舎	10:44	分庁舎前			
			坂下町	9:18	工藤商店前	蛇沢小	10:46	蛇沢小前			
			栄町	9:19	吉田医院前	運動公園	10:47	西ゲート前			
			福祉センター	9:20	センター前						
			元町	9:21	乙供保育園前						
			乙供	9:22	ヤマヨ付近						
			分庁舎	9:24	分庁舎前						
			蛇沢小	9:26	蛇沢小前						
			運動公園	9:27	西ゲート前						
運動公園 ↓ 細 津 (帰)	運動公園	14:00	西ゲート前	運動公園 ↓ 豊 瀬 (帰)	運動公園	12:40	西ゲート前	運動公園 ↓ 浜 台 (帰)	運動公園	14:00	西ゲート前
	蛇沢小	14:01	蛇沢小前		蛇沢小	12:41	蛇沢小前		蛇沢小	14:01	蛇沢小前
	分庁舎	14:03	分庁舎前		分庁舎	12:43	分庁舎前		分庁舎	14:03	分庁舎前
	乙供	14:05	ヤマヨ付近		乙供	12:45	ヤマヨ付近		乙供	14:05	ヤマヨ付近
	元町	14:06	乙供保育園前		元町	12:46	乙供保育園前		元町	14:06	乙供保育園前
	福祉センター	14:07	センター前		福祉センター	12:47	センター前		福祉センター	14:07	センター前
	栄町	14:08	吉田医院前		栄町	12:48	吉田医院前		栄町	14:08	吉田医院前
	坂下町	14:09	工藤商店前		坂下町	12:49	工藤商店前		坂下町	14:09	工藤商店前
	外蛇沢	14:12	精米所付近		旭	12:58	佐伯義明宅前		緑町	14:10	長谷川自動車付近
	保戸沢	14:15	漆戸哲也宅前		滝沢	12:59	前田商事前		内蛇沢	14:11	蛇沢達也宅前
	保戸沢	14:16	山田保美宅付近		狼ノ沢	13:01	T字路		内蛇沢	14:12	精米所付近
	乙部	14:20	乙部建生宅前		御料	13:02	岡山武憲宅前		公園団地	14:15	団地前
	寒水	14:22	久保田久三宅付近		漆玉	13:03	集会所前		外蛇沢	14:18	中村自動車前
	寒水	14:23	久保田林造宅前		蒼前	13:05	吹越政則宅付近		甲地	14:24	中央公園入口
	輝ヶ木	14:25	枋木入口		巴欄	13:06	清水目民蔵宅前		長久保	14:26	井上武男宅前
	枋木	14:26	集会所前		豊栄	13:08	長久保酒店前		蓼内	14:29	沼山隆宅前
	輝ヶ丘	14:30	村居与五郎宅前		野田頭	13:11	野田頭商店前		土橋(郡山)	14:31	土橋富作宅付近
崩出	14:34	久保田充雄宅前	切左坂	13:12	久保田石松宅付近	徳万館	14:33	沼辺長一宅前			
細津	14:37	酒田秀雄宅前	水喰	13:13	駒井喜左衛門宅前	舟ヶ沢	14:34	沼辺商店前			
			中村	13:14	中村克美宅前	鶴ヶ崎	14:37	スタンド付近			
			大池	13:18	木村勇次郎宅前	田ノ沢	14:43	沼田硬一郎宅前			
			五十嵐	13:19	荒木美佐雄宅付近	浜台	14:47	集会所前			
			五十嵐	13:20	甲地武彦宅前						
			豊前	13:22	中村さよ宅前						
			豊前	13:23	岡山兼蔵宅前						
			豊瀬	13:25	木村齊宅前						
			豊瀬	13:27	婦人ホーム前						

【注意】

- ※土曜日、日曜日・祝日及び12月29日～1月3日は運休します。
- ※交通事情や天候等により、予定時刻より遅れることがあります。
- ※乗車する際は、運転手に手を上げて合図してください。
- ※下車する際は、停車場所100mくらい手前で「次、お願いします。」と運転手に告げてください。
- ※暴風雪等により運行に支障をきたすときは、運休することがあります。

町民バス運行

上北地区

平成18年4月1日改正

新館↙ 役場方面	行先	バス停		通過予定時刻		虫神↙ 役場方面	行先	バス停		通過予定時刻						
				1便	2便					1便	2便					
新館↓道の駅 (行き)	新	館		8:30	10:40	虫神↓道の駅 (行き)	虫	神		9:00	11:15					
	戸	館		8:31	10:41		菩	提	寺		9:04	11:19				
	八	幡		8:32	10:42		小	川	原(南)		9:07	11:22				
	赤	平		8:33	10:43		向	山			9:09	11:24				
	西	大	浦	8:34	10:44		小	川	原	バ	ス	停	9:11	11:26		
	大	浦		8:35	10:45		下	沼	崎		9:12	11:27				
	徳	万	才	8:37	10:47		本	村	集	会	所	9:15	11:30			
	中	岫	平	8:38	10:48		道	の	駅		9:18	11:33				
	大	浦	山	8:40	10:50		キ	ャ	ン	プ	場	9:19	11:34			
	大	洞		8:43	10:53		栄	沼	入	口		9:21	11:36			
	才	市	田	8:47	10:57		旭	町	(下)		9:23	11:38				
	境	ノ	沢	8:49	10:59		旭	町	集	会	所	9:24	11:39			
	新	山		8:52	11:02		豊	田			9:28	11:43				
	北	新	山	8:53	11:03		花	向	町	集	会	所	入	口	9:30	11:45
	総	合	運	動	公		園	旭	町	(上)		9:33	11:48			
	上	北	小	8:57	11:07		花	向	踏	切	東	口	9:34	11:49		
	上	野		8:59	11:09		上	北	町	駅	前	9:35	11:50			
	保	健	セ	ン	タ		ー	南	町			9:37	11:52			
	役	場		9:04	11:14		丘	ノ	上	団	地	9:38	11:53			
	中	央	通	り	9:05		11:15	上	北	小		9:39	11:54			
	上	北	町	駅	前		9:06	総	合	運	動	公	園	9:40	11:55	
	南	町		9:08	11:18		保	健	セ	ン	タ	ー	9:43	11:58		
	旭	町	(上)	9:10	11:20		役	場			9:45	12:00				
	旭	町	集	会	所		9:11	中	央	通	り	9:46	12:01			
	旭	町	(下)	9:12	11:22		上	北	町	駅	前	9:47	12:02			
	キ	ャ	ン	プ	場		9:13	旭	町	(上)		9:48	12:03			
	道	の	駅		9:14		11:24	道	の	駅		9:50	12:05			
	道	の	駅		9:35		13:35	道	の	駅		10:10	13:35			
キ	ャ	ン	プ	場	9:36	旭	町	(上)		10:12	13:37					
旭	町	(下)	9:37	13:37	上	北	町	駅	前	10:13	13:38					
旭	町	集	会	所	9:38	中	央	通	り	10:14	13:39					
旭	町	(上)	9:39	13:39	役	場			10:15	13:40						
南	町		9:41	13:41	保	健	セ	ン	タ	ー	10:17	13:42				
上	北	町	駅	前	9:43	総	合	運	動	公	園	10:20	13:45			
中	央	通	り	9:44	13:44	上	北	小		10:21	13:46					
役	場		9:45	13:45	丘	ノ	上	団	地	10:22	13:47					
保	健	セ	ン	タ	ー	南	町			10:23	13:48					
上	野		9:50	13:50	上	北	町	駅	前	10:25	13:50					
上	北	小	9:52	13:52	花	向	踏	切	東	口	10:26	13:51				
総	合	運	動	公	園	旭	町	(上)		10:27	13:52					
北	新	山	9:56	13:56	花	向	町	集	会	所	入	口	10:30	13:55		
新	山		9:57	13:57	豊	田			10:32	13:57						
境	ノ	沢	10:00	14:00	旭	町	集	会	所	10:36	14:01					
才	市	田	10:02	14:02	旭	町	(下)		10:37	14:02						
大	浦	山	10:06	14:06	栄	沼	入	口		10:39	14:04					
大	浦	山	10:09	14:09	キ	ャ	ン	プ	場	10:41	14:06					
中	岫	平	10:11	14:11	道	の	駅		10:42	14:07						
徳	万	才	10:12	14:12	本	村	集	会	所	10:45	14:10					
大	浦	山	10:14	14:14	下	沼	崎		10:48	14:13						
西	大	浦	10:15	14:15	小	川	原	バ	ス	停	10:49	14:14				
赤	平		10:16	14:16	向	山			10:51	14:16						
八	幡		10:17	14:17	小	川	原	(南)		10:53	14:18					
戸	館		10:18	14:18	菩	提	寺		10:56	14:21						
新	館		10:19	14:19	虫	神			11:00	14:25						

【注意】

- ※日曜日・祝日及び12月29日～1月3日は運休します。
- ※交通事情や天候等により、予定時刻より遅れることがあります。
- ※乗車する際は、運転手に手を上げて合図してください。
- ※下車する際は、停車場所100mくらい手前で「次、お願いします。」と運転手に伝えてください。
- ※暴風雪等により運行に支障をきたすときは、運休することがあります。

安全で安心な地域づくりをめざして 小川原小学校安全パトロール隊発足

小川原小学校（新戸部靖子校長）による「子ども安全パトロール隊」の発足式が三月二十五日、小川原地区コミュニティセンターで開かれ、同校のPTAや地域住民ら約百人が出席して子どもの安全を誓いました。こ



そろいのジャンパーを着た安全パトロール隊のみなさん

の子ども安全パトロール隊は、近年、子どもを巻き込んだ事件が相次いでいる社会情勢を受け、町教育委員会が子どもの安全対策の一環として町内の小中学校に呼びかけ、結成されたものです。発足会では、新戸部校長

が「子どもが安心して生活できるように、皆さんの都合のつく時間、場所で見守る声かけ、目かけ、心がけをお願いします」とあいさつ。続いて沼村光博PTA会長が「安全で安心な地域づくりをめざしたい」と決意を述べ、隊員らにそろいのジャンパーを手渡ししました。

同隊は、今後、保護者や教職員、地域の行政連絡員や防犯指導員など約百二十人体制で、通学路や遊び場のパトロール、登下校指導などを行い、地域一体となって子どもの安全確保に取り組むことにしています。

トリノ冬季オリンピックノルディック距離代表

蛭沢克仁選手が竹内町長を訪問 オリンピックでの結果を報告



オリンピックの報告に訪れた蛭沢選手

トリノ冬季オリンピックにノルディック距離代表選手として出場した蛭沢克仁選手が三月十三日、東北町役場本庁舎を訪れ、竹内町長にオリンピックでの結果を報告しました。

トリノ冬季オリンピックで日本選手団が着用したブレザーを着て同庁舎を訪問した蛭沢選手は、竹内町長とがっちり握手。竹内町長が「ご苦労様でした。四度目のオリンピックをめざしてがんばってください」とねぎらいの言葉をかけました。

そのあと、他の選手の転倒に巻き込まれ四十二位に終わったオリンピックでのレースについて、「ついてなかった。一番の得意種目だったので、気持ちのうえで、あそこで終わったようだった」と悔やむ一方「自分のレベルが上がっていることを感じる事ができた」と振り返り、「来年札幌で開かれる世界選手権までは選手としてがんばりたい。その後、向上心があればスキーマラソンにも挑戦したい」と抱負を語っていました。

町の文化芸術の発展をめざして 新東北町文化協会設立

旧上北町と旧東北町の合併に伴い誕生した東北町文化協会の設立総会が三月二十四日、町民文化センターで会員ら約八十人が出席して開かれました。

同協会は、東北町文化協会と上北町文化協会が統合して設立。新組織の会員数は、六十四団体九百二十二人となります。

総会では、竹内町長が「新生東北町の文化芸術をさらに高め、後世に継承してほしい」と祝辞。規約や平成十八年度事業計画案などを原案通り可決したほか、会長に旧東北町文化協会長の山田保美さんを選出しました。



総会ではさらなる発展を誓いました

魅力ある観光の充実をめざして 新東北町観光協会設立

旧上北町と旧東北町の合併に伴い誕生した東北町観光協会の設立総会が三月二十五日、上北町商工会館で会員ら約五十人が参加して開かれました。

新東北町観光協会の成立により新組織の会員数は百二十六人となります。

総会では竹内町長が「今後両町の特性を生かしたにぎわいのある事業展開と観光PRを進めてほしい」と祝辞。規約や平成十八年度事業計画案などを原案どおり可決したほか、会長に沢田禮旧東北町観光協会長を選出しました。



新たな門出を祝った設立総会

乙供地区交通安全母の会 交通安全グッズを贈呈

乙供地区交通安全母の会（岡山キリ子会長）は三月九日、蛭沢小学校を訪れ、この春に入学・卒業する児童のために準備したお祝いの記念品を贈呈しました。

この記念品は、新入学児童用に交通信号定規、卒業生用に反射素材のキーホルダーと、いずれも交通安全啓発用グッズで「交通事故に遭うことなく、元気に学校生活が送れるように役立ててください」と六年生の代表四人に目録と記念品が手渡されました。



児童らに交通安全グッズを贈呈

お茶でおもてなし 楽しいひな祭り

ひな祭りは、女の子の成長や幸福を願う行事で「桃の節句」とも言います。

乙供保育園（久保田喜美子園長）は三月三日、お茶会を開きました。

これは、子どもの成長や幸福を願うとともに、茶道をとoshite心を落ち着かせる場を経験させようと開催したもの。園児たちは、おかあさんと一緒に楽しい時間を過ごしました。



お茶のお味はいかが?

第25回チャリティー素人芸能発表会

出演者たちが舞台せましと踊りを披露



舞台では次々に踊りが披露されました

上北連合婦人会（米内山サツ会長）主催の第二十五回チャリティー素人芸能発表会が二月十九日、町民文化センターで開かれ、約五百人の町民が、次々に繰り広げられる舞台を楽しみました。

この芸能発表会は、毎年恒例となつている人気イベント。舞台では、婦人会や老人クラブの皆さんが、日頃練習している踊りを披露したほか、上北地区六つの保育園の園児たちがかわいらしい踊りを披露し、観客から大きな拍手が送られるなど、会場は大いに盛り上がりつていました。



発表会での益金を手渡す米内山会長

また、同婦人会は三月十三日、同会で集められた善意の募金や益金三万七千四百六十八円を町社会福祉協議会へ寄付しました。

好タイム目指して果敢な滑りを披露

第三回ジュニアスキー大会



スキー大会に参加した選手たち

東北町スキークラブ主催の第三回ジュニアスキー大会が三月四日、町営スキー場で行われ、町内外の小学生十六人が参加しました。

この大会は、ジュニアバッジテストも兼ねて毎年行われているものです。

参加した子どもたちは、緊張しながらも、好タイムをめざして果敢に滑り降りていました。

大会の結果は次のとおり
※敬称略、（ ）内はタイム

- ◆一〇二年男子
 - ① 江刺家忠輝 (37・15)
 - ② 小城原啓人 (42・41)
- ◆一〇二年女子
 - ① 吉村 春香 (36・99)
 - ② 蛭沢 晴佳 (38・64)
- ◆三〇四年男子
 - ① 今給黎亮佑 (33・41)
 - ② 石岡 和弥 (36・08)
- ◆三〇四年女子
 - ① 久保 玲奈 (37・96)
 - ② 谷口 聖奈 (47・64)
 - ③ 谷口 実奈 (49・80)
- ◆五〇六年男子
 - ① 石岡 辰弥 (31・90)
 - ② 蛭沢 慶太 (34・69)
 - ③ 阿部 恭太 (35・41)
- ◆五〇六年女子
 - ① 大鷹 愛 (33・84)



果敢な滑りを披露

まちの話題 Town's topics

身の回りで起きた出来事など、
新しい情報をお寄せください。
役場企画課 広報係 0176-56-3111 内線 (233)



家族経営協定を締結したみなさん

農業を魅力ある職場にするため、休日や労働報酬、労働時間等についてルールを決める、家族経営協定調印式が二月二十八日、青森原燃テクノロジセンターで開かれ、五家族が家族経営協定を締結し、調印しました。

**ルールを決めて農業を魅力ある職場に！
五家族が家族経営協定を締結**



抱負を述べる沼山直人さん

この家族経営協定は、農業に従事する家族全員がお互いの立場やプライバシーを尊重し合い、各自がやりがいをもって能力を十分に発揮できるように家族が話し合い、力を合わせ豊かでゆとりある農業経営と家族生活を築くことを目的としています。各家族は、農作業等の責任分担、労働報酬、休日などが書かれた協定書に捺印。締結家族を代表して沼山直人さんが「農業経営の発展に向けて、今以上の努力と家族の和を大切にしたい農業経営体を作るように努めます」と抱負を述べていました。



優勝を飾ったソフトバレーボール愛好会

▽準優勝・キャメル
▽優勝・ソフトバレーボール愛好会
大会の結果は次のとおりです。
熱戦を展開しました。
トマッチのリーグ戦で行われ、三セツ
十五点ラリーポイント、三セツ
この大会は、各チームの親睦
と健康増進、運動不足解消を目的に毎年行われているもので、
ムが参加しました。
第十一回町内ママさんソフト
バレーボール大会が二月二十六
日、町民体育館で行われ、十チー
ムが参加しました。

**健康増進と運動不足解消を！
町内ママさん
ソフトバレー大会**

平成17年度東北町文化賞、体育・スポーツ賞授与式



受賞されたみなさん

平成十七年度東北町文化賞、体育・スポーツ賞授与式が二月二十五日、コミュニティセンターで開かれ、文化やスポーツの分野で活躍した六団体・百三十一名が授与されました。
なお、受賞者の方々は次のとおりです。(敬称略)

◎文化賞

▽平野くらら (作文コンクール 文部科学大臣賞)

◎文化功労賞

▽菊池トミエ (上北文化協会)
▽市川正子 (現代水墨画協会)
▽蛭名シゲ (全日本着物学院)
▽高田アユ (上北文化協会)

◎文化奨励賞

▽中根愛斗 (八戸工業高等専門学校・ロボットコンテスト)
▽蛭名千紗都 (七戸高・吹奏楽)
▽山谷香純 (同)
▽野村美那子 (三沢商高・ワープロ競技)
▽向井静 (三沢商高・パソコン競技)
▽立崎千尋 (同)
▽長濱春香 (野辺地高・吹奏楽)



文化賞を受賞した平野くららさん

▽新岡美里 (同)
▽佐々木香奈 (同)
▽和田絵里 (同)
▽蛭名希美 (三本木高・書道)
▽沼尾香 (七戸高・書道)
▽松山悦子 (都母短歌会・短歌)
▽川村二四夫 (上北文化協会・写真)
▽沖澤富子 (同)
▽岡山幸子 (上北文化協会・書道)

◎体育功労賞

▽蛭名清治 (上北町テニスクラブ)
▽浜田靖信 (上北町柔道協会)

スポーツ賞授与式



文化奨励賞を受賞した中根愛斗さん

◎スポーツ賞

- ▽鶴ヶ崎功（青森山田高・駅伝）
- ▽石田亮（同）
- ▽小坂大輔（同）
- ▽久保田公尊（野辺地高・スキー）

◎優秀選手賞（個人）

- ▽向井徳太郎（東北町グラウンドゴルフ協会・グラウンドゴルフ）
- ▽中山昭太郎（同）
- ▽岡山牧夫（青森県マスターズ陸上競技協会・陸上）
- ▽須川チエ（同）
- ▽富岡繁則（同）
- ▽澤居勝義（同）
- ▽荒木広子（同）

- ▽蛭名昌彦（上北町体育協会・陸上）
- ▽蛭沢裕一（東北町陸上競技協会・陸上）
- ▽和田博（上北町体育協会・ボウリング）
- ▽大坂裕樹（上北町体育協会・卓球）
- ▽坂本司（上北町体育協会・水泳）
- ▽新山亜也子（東北福祉大・ソフトボール）
- ▽前野早紀（青森山田高・駅伝）
- ▽柴崎望美（同・柔道）
- ▽上野将（野辺地高・ハンドボール）
- ▽沼山里美（同）
- ▽木村琴音（同）
- ▽土橋智恵子（同）
- ▽沢田瑞恵（同）
- ▽坪有香子（同）
- ▽乙部寿文（三本木農高・ラグビー）
- ▽沢田貴史（同）
- ▽中村勇太郎（同）
- ▽野村龍徳（同）
- ▽鎌本雄大（同）
- ▽新山忠宏（同）
- ▽蛭澤鷹（三沢商高・ラグビー）
- ▽清水目博紀（同）
- ▽鶴ヶ崎好昭（同）
- ▽土橋優人（同）
- ▽甲地直樹（同）

- ▽田島誠子（三沢高・サッカー）
- ▽小笠原朋美（東奥学園高・卓球）
- ▽久保田瑞穂（青森北高・柔道）
- ▽甲地朋樹（光星学院高・駅伝）
- ▽大森悠希（同）
- ▽小原さくら（同）
- ▽村野恵（同）
- ▽笹倉咲奈（光星学院高・ソフトテニス）
- ▽附田琴未（八戸工大一高・ソフトテニス）
- ▽濱田洋樹（八戸工大一高・駅伝）
- ▽枋木千恵（三本木高・剣道）

◎優秀選手賞（団体）

- ◆アマスターズ東北
- ▽監督・白石安敏
- ▽キャプテン・岩間朗
- ▽選手・蛭沢文雄、江刺家力、蛭沢武志、乙崎一男、乙供義雄、高橋憲一、小林義夫、乙山信一、沼田栄之進、森川博英、笹倉隆悦、黒川茂、駒形登、斗賀壽一、木村富穂、沼山武美、中村雅樹、乙部吉廣、蛭沢敏、原子正徳、沢居勝太郎
- ◆東北町グラウンドゴルフ協会
- ▽伊賀一男、吹越石蔵、田中正造、蛭名武夫、二ツ森清治



謝辞を述べる蛭名清治さん

- ◆東北町ソフトテニス協会
- ▽江刺家紅実子、伊賀明廣、附田雅文、堤精司、山中諭、蛭沢久志、天間雅則、築川胤聡、松山鮎美、天間有香
- ◆ユニオンズクラブ
- ▽コーチ・館崎裕之、蛭名芳則
- ▽マネージャー・阿部星子
- ▽選手・新山久子、沼村真利子、佐々木千代子、和田卓子、蛭名香奈子、沼田美貴子
- ◆東北町陸上競技協会
- ▽江刺家直樹、蓬畑卓也、村居龍磨、蛭沢裕一
- ◆青森県民駅伝東北町チーム
- ▽監督・原田心一
- ▽コーチ・千曳健二、今野恵史、苦米地利歌子、小坂利也、竹内恒幸、蛭名昌彦、松尾雅樹
- ▽選手・富田恵里奈、鶴ヶ崎知己

町職員人事異動

四月一日付()は前職

◎総務課

◆参事兼課長、新山勝男(参事兼福祉課長) ◆総括主幹、安江儀彦(東北支所総括主幹) ◆同、高山剛克(同) ◆同、佐々木真喜子(学務課同) ◆主査、坂本司(税務課主査)

◎財政課

◆総括主幹〔昇格〕、阿部雅彦(総務課主幹)

◎企画課

◆町づくり推進室副参事、米内山嘉一(町民課副参事) ◆課長補佐、新山桂(建設課課長補佐)

◎建設課

◆参事兼課長〔昇格〕、沼尾啓吉(建設課長) ◆課長補佐〔昇任〕、竹内博(建設課総括主幹) ◆総括主幹、沼山教一(下水道課総括主幹) ◆同、佐々木規子(在職派遣・保育士)

◎農林水産課

◆課長・放牧場長兼務〔昇任〕、西館一正(農林水産課副参事)

◆課長補佐、浜形正信(町民文化センター館長補佐) ◆同〔昇任〕、新山均(農林水産課総括主幹) ◆総括主幹、蛭名まき子(在職派遣・保育士) ◆主査、新山貴光(町民文化センター主査)

◎農水産振興室

◆副参事兼室長、瀬川武春(企画課副参事)

◎東北支所

◆参事兼支所長、沼山隆(参事兼農林水産課長) ◆副参事、蛭沢松男(保健衛生課副参事)

◎税務課

◆参事兼課長、蛭名昭男(参事兼農水産振興室長) ◆課長補佐、羽立輝喜(上北地区公民館館長補佐) ◆主任主査、島川達哉(総務課主任主査) ◆主事、沼田隆寛(東北支所主事)

◎福祉課

◆参事兼課長、蛭名政美(参事兼農業委員会事務局長) ◆総括主幹、築田れい子(在職派遣・保育士) ◆主幹、林博幸(税務課主幹)

◎福祉課分室

◆総括主幹、山辺光子(在職派遣・保育士)

◎地域包括支援センター室

◆室長、成田由美子(上北保健福祉センター総括保健師) ◆総括主幹、山中諭(福祉課総括主幹) ◆同、蛭名るみ子(同) ◆同〔昇格〕、蓬畑拓嗣(同主幹) ◆同、千葉恵子(在職派遣・保育士) ◆同、中村千賀子(同) ◆主任保健師、附田留美子(保健衛生課主任保健師)

◎町民課

◆参事兼課長〔昇格〕、野田頭晴五(町民課長)

◎町民課分室

◆副参事、市川正統(農水産課副参事)

◎商工観光課

◆主事、漆戸和哉(スポーツ振興課主事)

◎下水道課

◆参事兼課長、蛭名英徳(参事兼水道課長) ◆総括主幹、蛭名良子(在職派遣・保育士)

◎水道課

◆参事兼課長〔昇格〕、原子謙悦(選挙管理委員会事務局長)

◎保健衛生課

◆課長・保健福祉センター所長兼務〔昇任〕、岡山次男(東北支所副参事) ◆環境衛生対策室課長補佐、山田昭二(歴史民俗資料館館長補佐) ◆調理員、蛭名信子(在職派遣・調理員)

◎上北保健福祉センター

◆副参事兼所長、古屋敷秀子(上北保健福祉センター副参事) ◆総括主幹、附田洋子(南総合運動公園総括主幹) ◆同、蛭名とみ子(在職派遣・保育士) ◆調理員、金沢明子(在職派遣・調理員)

◎議事事務局

◆参事兼事務局長〔昇格〕、土橋明(図書館長)

◎選挙管理委員会

◆参事兼事務局長、大坂茂(参事兼歴史民俗資料館長)

◎農業委員会

◆参事兼事務局長、大久保国男(参事兼中央公民館長)

◎学務課

◆副参事〔昇格〕・竹内稔（企画課町づくり推進室長）◆総括主幹・菅岡礼子（在職派遣・保育士）◆主査・岡山雄哉（農林水産課主査）◆主事・吹越裕司（町民プール主事）◆用務員・東北東中・差波寿々子（在職派遣・用務員）

◎社会教育課

◆参事兼課長・町民文化センター館長兼歴史民俗資料館長兼務・沼尾勉（参事兼社会教育課長）◆副参事・竹内俊彦（税務課副参事）◆総括主幹・町屋好子（在職派遣・保育士）◆社教主事・川口文明（町民文化センター社教主事）

◎中央公民館

◆参事兼館長・上北地区公民館長兼図書館長兼務〔昇格〕・新山賢一（南総合運動公園長）◆総括主幹・北農村環境改善センター・立崎きみ子（同）

◎歴史民俗資料館

◆総括主幹・蛭名絹恵（在職派遣・保育士）

◎図書館

◆総括主幹・澤口泰子（在職派遣・保育士）◆同・大野絹子（同）◆同・沢目秀子（同）

◎スポーツ振興課

◆参事兼課長〔昇格〕・高橋憲一（スポーツ振興課長）◆課長補佐・萩野泰（南総合運動公園園長補佐）◆主任主査〔昇格〕・岡山貴栄（南総合運動公園主査）◆主査・石田雄大（商工観光課主査）◆調理員・市川誠子（在職派遣・調理員）◆用務員・松山和夫（学務課用務員・東北中）

◎退職（三月三十一日付）

◆乙供義雄（参事兼総務課長）◆尾形吉雄（参事兼上北保健福祉センター所長）◆細井誠（参事兼保健衛生課長）◆甲地直作（参事兼下水道課長）◆田島武志郎（参事兼議事事務局長）◆原子正徳（参事兼東北支所長）◆蛭名竹美（参事兼税務課長）◆町屋光子（参事兼町民文化センター館長）◆斉藤ユキ子（在職派遣・保育士）◆江刺家のり（水道課総括主幹）◆高橋啓子（建設課総括主幹）◆谷田勲（総務課総括主任運転技能員）

善意ありがとうございます

◎故新館壽さん（徳万才）のご遺族は三月十日、新館さんが生前愛用していた碁盤、碁石二組と絵画一枚を町に寄贈しました。町では碁盤、碁石は町民文化センターに備え付けし、広く町民の皆さんに活用していただくとともに、絵画についても同センターに展示することになります。ありがとうございます。

◎東北町商工会女性部（中美久里子部長）は一月二十三日、町の奨学基金として活用していただきと秋まつりや産業文化まつりで行ったバザーの益金の一部三万円を寄付しました。



寄付金を手渡す中美部長（中）

◎有進藤水産（進藤光子代表取締役）は三月十七日、町の奨学基金として活用していただきと百万円を寄付しました。



寄付金を渡す進藤さん（右）

◎県信用組合上北町支店わかさぎ会（和田竹千代会長）は二月十七日、町社会福祉協議会へ福祉に役立ててくださると三万二千八百十七円を寄付しました。



寄付金を手渡す和田会長（中）

健康家族 Healthy familys

こんにちは保健師です

東北町総括保健師

和田真紀子



ストレスと上手につきあおう

ストレス社会ともいわれる現代では、「うつ」が増えていて、全人口の5～7%にみられると言われていています。社会生活を送る以上、ストレスを全くなくすることはできません。でも、全く刺激のない人生など、きつとつまらないものでしょう。ストレスには悪いイメージがありますが、適度なストレスは生活のよい刺激になります。同じストレスを受けたとき、それに押しつぶされるか、適度な刺激ととるかはその人しだいです。ストレスとつきあい、「たまってきた」と感じたときは、上手に発散したいものです。

特に、入学・就職・転勤・引越など人間関係や環境に変化があると、誰もが気分がふさいだり、憂うつな気分になります。「正常範囲のうつ」はストレスの原因が解消されたり、時間がたつと自然に解消されるので、心配する必要はありません。しかし、憂うつ感が1～2か月以上続く場合や日常生活に支障をきたす場合は「うつ病」へ移行することもありますので、早めに医師に相談して症状が進まないようにすることも大切です。

先日、Aさんからこんな相談がありました。「勤めて2年目で一人暮らし。仕事が忙しく、帰っても何もする気にならないため、ご飯もきちんと食べていない。同僚が退職し、仕事の量も増え、やらなければならないことがたくさんあり、考えていると心配で夜も眠れな

い。相談する人もなく、自分でどうしていいかわからない。」という相談内容でした。

病院受診をすすめ、ゆっくり休むようにまた、気分転換をするようにすすめました。

その後、またAさんから連絡があり、「すぐ、受診して、治療したら、夜眠れるようになった。眠れるようになったら、気持ちも体も楽になった。受診して良かった。また、自分の心配ごとを誰にも話せずにいたので、話ただけで気持ちが楽になった。」と話していました。

心の病気で受診する場合、なんとなく抵抗があるようだったら、まず、かかりつけ医に相談してみるといいでしょう。

過度の疲労やストレスを放っておくと、こころや体にいろいろな症状があらわれることがあります。あなたの、ストレス度をチェックしてみましょう。

◆主な症状

◎身体的なもの

- ・全身倦怠感・疲れやすい
- ・朝おきられない
- ・食欲がわからない
- ・めまい
- ・頭痛、腹痛、便秘、不眠など

◎精神的なもの

- ・やる気が出ない
- ・イライラする
- ・なんとなく落ち込んでいる
- ・何をすることも面倒でおっくう
- ・興味・関心がわからない
- ・思考力・判断力が持てない

みなさんは、いくつあてはまりましたか？ 思いあたることがあれば、まず、ゆっくり休養をとったり、気分転換をしたり、心配ごとを一人で抱え込まずに話してみましょう。



蛸名 帆菜美ちゃん

★これからもがんばって、
はみがきしようね。★



乙供 拓磨くん

★よかったね。★

むし歯のない子 全員集合!!

上北地区で2月17日に行った
3歳児健診でむし歯のなかった
子5人を紹介します。



柴田 ちひろちゃん

★毎日、はみがき続けるぞー。★



織笠 美音ちゃん

★これからも、はみがきががんばるぞ。★



小笠原 亜麻音ちゃん

★これまで以上に、がんばろうね。★

4. 5月の健康ごよみ

事業名	実施日	実施場所	受付時間	対象者
乳児健診	4月28日 (金)	七戸病院 健康管理 センター	12:50~ 13:00	・3ヵ月児 (平成17年12月5日~ 平成18年1月8日生まれ) *対象者には個別通知します
	4月25日 (火)	上北保健 福祉 センター	9:30~ 10:00 13:00~ 13:15	・6ヵ月児 (平成17年9月、10月生まれ) ・9ヵ月児 (平成17年6月、7月生まれ)
ほがらか 教室	4月26日 (水)	東北町保健 福祉 センター	10:00~ 14:30	・40歳以上で自分または家族の協力で会場 まで来られる方
	4月27日 (木)	上北保健 福祉 センター	9:30~ 14:30	
ポテト クラブ (精神障害者 の集い)	5月1日 (月)	東北町保健 福祉 センター	10:00~ 14:30	・心の病気を治療中で社会復帰を目指して いる方、及び家族の方 (初めて参加する方は申請書等の提出が必要 ですので保健師までご連絡ください。)
つつじ 作業所	毎週 月、火 木、金	中央公民館		

乳幼児健診・予防接種等をうける際は、母子手帳を忘れずにお持ちください。

問い合わせ先：保健衛生課

東北町保健福祉センター 0175-63-2001

上北保健福祉センター 0176-56-2933

健康家族

保健師 | 2



産後うつ病はまわりの協力と温かい見守りが必要だよ。

査実施のお知らせ

の健診を申し込んでいない方は各地区の保健福祉センターにお申し込み下さい。

保健衛生課

◎健診項目および料金◎

集 団 健 診	
基 本 健 診	1,000円
基 本 健 診 (肝 炎 対 象 者)	1,800円
前 立 腺 が ん 検 診	700円
胃 が ん 検 診	800円
大 腸 が ん 検 診	400円
肺 が ん 検 診	100円
子 宮 が ん 検 診	500円
乳 が ん 検 診	200円

七 戸 病 院 人 間 ド ッ ク	
基 本 健 診 (各 が ん 検 診 含 む)	6,900円
前 立 腺 が ん 検 診	700円
基 本 + 乳	7,600円
基 本 + 子 宮	8,600円
基 本 + 乳 + 子 宮	9,300円

*七戸病院人間ドックは、乳・子宮がん検診だけの検診は出来ません。

*70歳以上の方及び非課税世帯は、無料です。(年齢基準日 H19. 3. 31)

◎各種健診の対象者◎ *年齢基準日がH19. 3. 31ですので誕生日前でも1歳プラスされての年齢です。

集団健診

基 本 健 診	30歳～男女
胃 が ん 検 診	
大 腸 が ん 検 診	
肺 が ん 検 診	
前立腺がん検診	50歳～男性
乳 が ん 検 診	30歳～ 偶数年齢女性(隔年)
子 宮 が ん 検 診	20歳～ 偶数年齢女性(隔年)
肝炎ウィルス検診	40・45・50・55・ 60・65・70歳の男女

七戸病院人間ドック

基 本 健 診	30歳～69歳男女
前立腺がん検診	50歳～69歳男性
乳 が ん 検 診	30歳～69歳 女性(毎年)
子 宮 が ん 検 診	30歳～69歳 女性(毎年)

*子宮がん検診は天間林地区のさとうクリニックへ移動しての検診となります。

65歳以上の皆様へ “お願い”

健康診査は1年に1回、必ず受診しましょう。

町では、皆様方のご協力をいただきながら「介護予防」の事業をこれまで以上に積極的に取り組むこととしております。

その第1段階として、65歳以上の健康診査受診者を対象に、「介護予防度チェック」を行い、必要と思われるサービスを提供して、介護が必要とならないよう取り組んでいきます。

自分の健康管理に努め、介護状態とならないよう多くの方が健康診査を受けて下さいますようお願いいたします。

福祉課：介護保険係

平成18年度健康診

上記について、すでに申し込みを取ったところですが転入された方等、まだ今年度

《東北地区》

健 診 名	実施予定日	実施場所
七戸病院人間ドック 全町内対象	4. 6. 9. 11. 12月	公立七戸病院
日曜いたわり健診 全町内（ただし乙供・蛭沢・寒水分館は、全てこの日ですが、この日に出来ない方は千曳・水喰・甲地地区も可。）	7月2日（日）	コミュニティセンター未来館
千曳地区集団健診 （千曳・清水目・夫雑原分館）	6月26日（月）	千曳地区学習等 供用センター
甲地地区集団健診 （甲地・滝沢平・舟ヶ沢分館）	6月15日（木）	北農村環境 改善センター
水喰地区集団健診 （水喰・淋代・美須々分館）	6月14日（水）	水喰地区学習等 供用センター

東北町保健福祉センター TEL：0175-63-2001

《上北地区》

健 診 名	実施予定日	実施場所
七戸病院人間ドック	5. 7. 9. 11. 1. 2月	公立七戸病院
集団健診 全町内対象	8月7日（月）	上北保健 福祉センター
 <p>今年度から婦人健診も同日に行います。</p>	8月8日（火）	
	8月9日（水）	
	8月10日（木）	
	8月17日（木）	
	8月18日（金）	

上北保健福祉センター TEL：0176-56-2933

東北町の給与・定員管理等について

1 総括

(1) 人件費の状況（普通会計決算）

区分	住民基本台帳人口 (16年度末)	歳出額 A	実質収支	人件費 B	人件費率 B/A	(参考) 16年度の人件費率
16年度	— 人	— 千円	— 千円	— 千円	— %	— %

(2) 職員給与費の状況（普通会計予算）

区分	職員数 A	給与費				一人当たり給与費 B/A
		給料	職員手当	期末・勤勉手当	計 B	
17年度	197	834,705	97,374	343,380	1,275,459	6,474

- (注) 1 職員手当には退職手当を含まない。
2 給与費は当初予算に計上された額である。

(3) 特記事項

平成17年3月31日合併

(4) ラスパイレス指数の状況（各年4月1日現在）

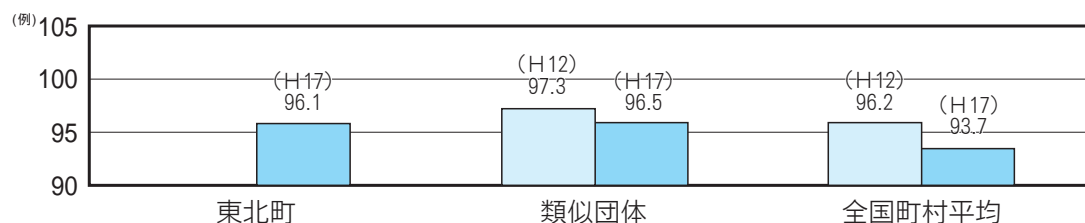

- (注) 1 ラスパイレス指数とは、国家公務員の給与水準を100とした場合の地方公務員の給与水準を示す指数である。
2 類似団体平均とは、人口規模、産業構造が類似している団体のラスパイレス指数を単純平均したものである。

2 職員の平均給与月額、初任給等の状況

(1) 職員の平均年齢、平均給料月額及び平均給与月額の状況（平成17年4月1日現在）

① 一般行政職

区分	平均年齢	平均給料月額	平均給与月額
東北町	44.9歳	355,726円	385,765円
			386,789円
国	40.3歳	329,728円	382,092円
			383,885円
類似団体	43.4歳	346,489円	383,885円
			373,367円

② 技能労務職

区分	平均年齢	平均給料月額	平均給与月額
東北町	51.0歳	310,588円	323,526円
			325,404円
うち用務員	50.8歳	303,450円	311,100円
			314,859円
うち自動車運転手	54.6歳	321,700円	347,970円
			350,539円
うちその他	47.6歳	304,233円	307,367円
			307,300円
国	48.1歳	285,008円	316,350円
類似団体	49.8歳	309,437円	332,385円
			327,844円
民間事業者平均	52.4歳	—	345,412円

お知らせ

③ 看護保健職

区分	平均年齢	平均給料月額	平均給与月額
東北町	33.3歳	275,300円	282,094円
			281,012円
国	37.5歳	295,007円	326,134円
			355,349円
類似団体	43.0歳	332,441円	340,982円

- (注) 1 「平均給料月額」とは、平成17年4月1日現在における各職種ごとの職員の基本給の平均である。
 2 「平均給与月額」とは、給料月額と毎月支払われる扶養手当、調整手当、住居手当、時間外勤務手当などの諸手当の額を合計したものである。このうち、上段はこれら全ての諸手当込みのものであり、地方公務員給与実態調査において明らかにされているものである。また、下段は国家公務員の平均給与月額には時間外勤務手当、特殊勤務手当等の手当が含まれていないことから、比較のため国家公務員と同じベースで再計算したものである。

(2) 職員の初任給の状況（平成17年4月1日現在）

区分		東北町		国	
		初任給	2年後の給料	初任給	2年後の給料
一般行政職	大学卒	170,700円	184,400円	170,700円	184,400円
	高校卒	138,800円	148,500円	138,800円	148,500円
技能労務職	高校卒	131,900円	140,700円	—	—
	中学卒	120,600円	128,100円	—	—

(3) 職員の経験年数別・学歴別平均給料月額の状況（平成17年4月1日現在）

区分		経験年数10年	経験年数15年	経験年数20年
一般行政職	大学卒	291,100円	344,600円	394,500円
	高校卒	234,900円	303,100円	354,700円
技能労務職	高校卒	—	—	281,800円

3 一般行政職の級別職員数等の状況

(1) 一般行政職の級別職員数の状況（平成17年4月1日現在）

区分	標準的な職務内容	職員数	構成比
1級	主事補	0人	0.0%
2級	主事	15人	8.2%
3級	主査	26人	14.3%
4級	主任主査	9人	5.0%
5級	主幹	12人	6.6%
6級	課長補佐、事務局次長、総括主幹	82人	45.1%
7級	課長、事務局長、副参事	19人	10.4%
8級	参事	19人	10.4%

- (注) 1 東北町の給与条例に基づく給料表の級区分による職員数である。
 2 標準的な職務内容とは、それぞれの級に該当する代表的な職務である。

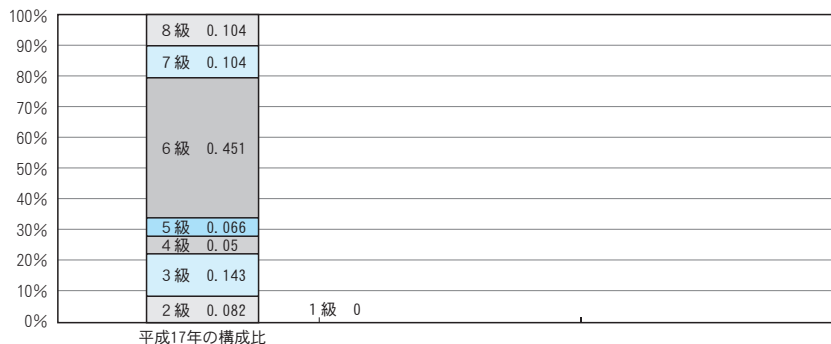

4 職員の手当の状況

(1) 期末手当・勤勉手当

東 北 町			国		
1人当たり平均支給額（16年度）			—		
1,738 千円					
(16年度支給割合)			(16年度支給割合)		
期末手当		勤勉手当	期末手当		勤勉手当
3.0 月分		1.4 月分	3.0 月分		1.4 月分
(1.6)月分		(0.7)月分	(1.6)月分		(0.7)月分
(加算措置の状況)			(加算措置の状況)		
職制上の段階、職務の級等による加算措置			職制上の段階、職務の級等による加算措置		
・役職加算 5～15%			・役職加算 5～20%		
			・管理職加算 10～25%		

(注) ()内は、再任用職員に係る支給割合である。

(2) 退職手当（平成17年4月1日現在）

東 北 町			国		
(支給率)	自己都合	勸奨・定年	(支給率)	自己都合	勸奨・定年
勤続20年	21.00 月分	27.30 月分	勤続20年	21.00 月分	27.30 月分
勤続25年	33.75 月分	42.12 月分	勤続25年	33.75 月分	42.12 月分
勤続35年	47.50 月分	59.28 月分	勤続35年	47.50 月分	59.28 月分
最高限度額	59.28 月分	59.28 月分	最高限度額	59.28 月分	59.28 月分
その他の加算措置	定年前早期退職特例措置 (2%～20%加算)		その他の加算措置	定年前早期退職特例措置 (2%～20%加算)	
1人当たり平均支給額	25,360 千円				

(注) 退職手当の1人当たり平均支給額は、前年度に退職した全職種に係る職員に支給された平均額である。

(3) 特殊勤務手当（平成17年4月1日現在）

支給実績（平成16年度決算）	—			千円
支給職員1人当たり平均支給年額（平成16年度決算）	—			円
職員全体に占める手当支給職員の割合（平成16年度）	—			%
手当の種類（手当数）	7			
手当の名称	主な支給対象職員	主な支給対象業務	左記職員に対する支給単価	
感染症等防疫作業手当	右記業務に従事した職員	防疫作業に従事したとき	作業1日につき290円	
変死人等取扱作業手当	右記業務に従事した職員	行旅死亡人の変死人処理作業に従事したとき	作業1日につき1,500円	
精神保健業務手当	右記業務に従事した職員	精神保健鑑定医の診察に立ち会ったとき	作業1日につき290円	
特定毒物等取扱手当	右記業務に従事した職員	特定毒物の調整若しくは散布又は散布の実地指導に従事したとき	作業1日につき290円	
町税等徴収事務手当	右記業務に従事した職員	町税等の徴収に従事したとき	1日につき400円	
災害応急作業等手当	右記業務に従事した職員	巡回監視及び災害状況の調査に従事したとき	作業1日につき400円	
用地買収交渉手当	右記業務に従事した職員	用地買収のための交渉に従事したとき	従事した日、1日につき500円	

(4) 時間外勤務手当

支給実績（平成16年度決算）	—	千円
支給職員1人当たり平均支給年額（平成16年度決算）	—	千円
支給実績（平成15年度決算）	—	千円
支給職員1人当たり平均支給年額（平成15年度決算）	—	千円

お知らせ

(5) その他の手当（平成17年4月1日現在）

手当名	内容及び支給単価		国の制度との異同	国の制度と異なる内容	支給実績 (16年度決算)	支給職員1人当たり 平均支給年額 (16年度決算)		
扶養手当 (月額)	配偶者以外	配偶者	13,500円	同じ		— 千円	— 円	
		1人目	配偶者扶養	6,000円	同じ		— 千円	— 円
			配偶者非扶養	6,500円	同じ		— 千円	— 円
			配偶者無	11,000円	同じ		— 千円	— 円
			2人目	6,000円	同じ		— 千円	— 円
		3人目以上1人につき	5,000円	同じ		— 千円	— 円	
	16～22歳の子1人につき	5,000円	同じ		— 千円	— 円		
住居手当 (月額)	借家（借間）		27,000円以内	同じ		— 千円	— 円	
	持ち家		月額3,000円	異なる	新築または購入後5年まで 月額2,500円	— 千円	— 円	
通勤手当 (月額)	交通機関（運賃相当額）		55,000円以内	同じ		— 千円	— 円	
	自動車等利用（通勤2 km以上）		35,000円以内	同じ		— 千円	— 円	
管理職手当 (月額)	管理又は監督の地位にある職員		給料月額に4～10%を乗じた額	同じ		— 千円	— 円	
寒冷地手当 (11～3月の月額)	世帯主	扶養親族のある職員	17,800円	同じ		— 千円	— 円	
		扶養親族のない職員	10,200円					
	その他の職員		7,360円					
単身赴任手当	配偶者と別居する場合支給		月額 23,000～68,000円	同じ		— 千円	— 円	
休日勤務手当	休日において正規の勤務時間に勤務した場合支給		1時間当たり給与額 × 135/100	同じ		— 千円	— 円	
夜間勤務手当	午後10時～午前5時までの間勤務した場合に支給		1時間当たり給与額 × 25/100	同じ		— 千円	— 円	

5 特別職の報酬等の状況（平成17年4月1日現在）

区分	給料月額		等
	(参考) 類似団体における最高/最低額		
給料	市区町村長	777,000 円	798,000 円 / 777,000 円
	助役	607,000 円	642,000 円 / 607,000 円
	収入役	562,000 円	612,000 円 / 562,000 円
報酬	議長	287,000 円	314,000 円 / 282,000 円
	副議長	233,000 円	266,000 円 / 226,000 円
	議員	225,000 円	255,000 円 / 206,000 円
期末手当	(平成16年度支給割合)		
	市区町村長	—	月分
	助役	—	月分
	収入役	—	月分
	(平成16年度支給割合)		
	議長	—	月分
副議長	—	月分	
議員	—	月分	
退職手当	(算定方式)		(支給時期)
	市区町村長	給料×年数×550/100	任期毎
	助役	給料×年数×320/100	任期毎
収入役	給料×年数×290/100	任期毎	

6 職員数の状況

(1) 部門別職員数の状況と主な増減理由

(各年4月1日現在)

部 門	区 分	職 員 数		対前年増減数	主な増減理由
		平成16年	平成17年		
一般行政部門	議 会	4	4	0	合併により組織再編
	総 務	55	52	△ 3	
	税 務	16	17	1	
	民 生	38	35	△ 3	
	衛 生	19	20	1	
	農林水産	24	25	1	
	商 工	11	9	△ 2	
	土 木	23	17	△ 6	
	小 計	190	179	△11	[参考：類似団体の職員数 156]
特別行政部門	教 育	34	39	5	合併により組織再編
	小 計	34	39	5	[参考：類似団体の職員数 48]
等公 会営 計部 企業 部門業	水 道	11	9	△ 2	合併により組織再編
	下 水道	9	9	0	
	そ の 他	14	11	△ 3	
	小 計	34	29	△ 5	
合 計		258	247	△11	
		[ー]	[250]	[ー]	

- (注) 1 職員数は一般職に属する職員数である。
2 []内は、条例定数の合計である。

(2) 年齢別職員構成の状況（平成17年4月1日現在）

(例) %

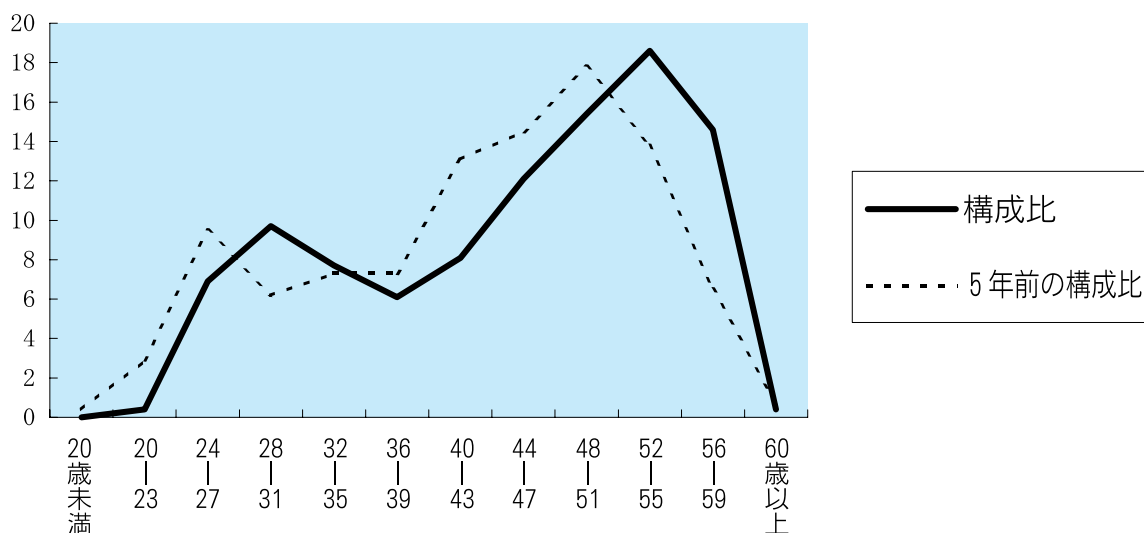

区 分	20歳未満	20歳～23歳	24歳～27歳	28歳～31歳	32歳～35歳	36歳～39歳	40歳～43歳	44歳～47歳	48歳～51歳	52歳～55歳	56歳～59歳	60歳以上	計
職員数	0人	1人	17人	24人	19人	15人	20人	30人	38人	46人	36人	1人	247人

お知らせ

(3) 定員適正化計画の数値目標及び進捗状況

① 定員適正化目標（数・率）

計 画 期 間		数 値 目 標
始 期	終 期	
平成18年 4月 1日	平成23年 3月31日	49名の純減

② 平成22年 4月 1日現在における定員の数値目標

平成17年 4月 1日現在の247名から49名減の198名とする。

7 公営企業職員の状況

(1) 上水道事業

① 職員給与費の状況

ア 決算

区 分	総 費 用		純 損 益 又は 実 質 収 支		職 員 給 与 費		総費用に占める 職員給与費比率 B/A	(参考) 平成16年度の総費用に 占める職員給与費比率
	A	千円	千円	千円	B	%		
16年度	—	千円	—	千円	—	千円	—	%

イ 予算

区 分	職 員 数 A	給 与 費				計 B	一人当たり給与費 B/A
		給 料	職 員 手 当	期 末 ・ 勤 勉 手 当			
17年度	5	22,727	3,064	9,391	35,182	7,036	

- (注) 1 職員手当には退職手当を含まない。
2 給与費は当初予算に計上された額である。

ウ 特記事項

平成17年 3月31日合併

② 職員の基本給、平均月収額及び平均年齢の状況（平成17年 4月 1日現在）

区 分	平均 年 齢	基 本 給	平均月収額
東 北 町	46.8歳	390,483円	586,367円
団 体 平 均	44.1歳	375,763円	577,861円

(注) 平均月収額には、期末・勤勉手当等を含む。

③ 職員の手当の状況

ア 期末手当・勤勉手当

東 北 町				一 般 行 政 職			
1人当たり平均支給額（16年度）				1人当たり平均支給額（16年度）			
1,844 千円				1,738 千円			
(16年度支給割合)				(16年度支給割合)			
期末手当		勤勉手当		期末手当		勤勉手当	
3.0 月分		1.4 月分		3.0 月分		1.4 月分	
(1.6)月分		(0.7)月分		(1.6)月分		(0.7)月分	
(加算措置の状況)				(加算措置の状況)			
職制上の段階、職務の級等による加算措置				職制上の段階、職務の級等による加算措置			
・役職加算 5～15%				・役職加算 5～15%			

(注) ()内は、再任用職員に係る支給割合である。

イ 退職手当 (17年4月1日現在)

東 北 町			一 般 行 政 職		
(支給率)	自己都合	勸奨・定年	(支給率)	自己都合	勸奨・定年
勤続20年	21.00 月分	27.30 月分	勤続20年	21.00 月分	27.30 月分
勤続25年	33.75 月分	42.12 月分	勤続25年	33.75 月分	42.12 月分
勤続35年	47.50 月分	59.28 月分	勤続35年	47.50 月分	59.28 月分
最高限度額	59.28 月分	59.28 月分	最高限度額	59.28 月分	59.28 月分
その他の加算措置	定年前早期退職特例措置 (2%~20%加算)		その他の加算措置	定年前早期退職特例措置 (2%~20%加算)	
1人当たり平均支給額	— 千円		1人当たり平均支給額	— 千円	

(注) 退職手当の1人当たり平均支給額は、前年度に退職した全職種に係る職員に支給された平均額である。

ウ 時間外勤務手当

支給実績 (平成16年度決算)	—	千円
支給職員1人当たり平均支給年額 (平成16年度決算)	—	千円
支給実績 (平成15年度決算)	—	千円
支給職員1人当たり平均支給年額 (平成15年度決算)	—	千円

(注) 時間外勤務手当には、休日勤務手当を含む。

エ その他の手当 (平成17年4月1日現在)

手当名	内容及び支給単価		国の制度との異同	国の制度と異なる内容	支給実績 (16年度決算)	支給職員1人当たり平均支給年額 (16年度決算)		
扶養手当 (月額)	配偶者以外	配偶者	13,500円	同じ		— 千円	— 円	
		1人目	配偶者扶養	6,000円	同じ		— 千円	— 円
			配偶者非扶養	6,500円	同じ		— 千円	— 円
			配偶者無	11,000円	同じ		— 千円	— 円
			2人目	6,000円	同じ		— 千円	— 円
		3人以上1人につき	5,000円	同じ		— 千円	— 円	
		16~22歳の子1人につき	5,000円	同じ		— 千円	— 円	
住居手当 (月額)	借家 (借間)		27,000円以内	同じ		— 千円	— 円	
	持ち家		月額3,000円	異なる	新築または購入後5年まで月額2,500円	— 千円	— 円	
通勤手当 (月額)	交通機関 (運賃相当額)		55,000円以内	同じ		— 千円	— 円	
	自動車等利用 (通勤2km以上)		35,000円以内	同じ		— 千円	— 円	
管理職手当 (月額)	管理又は監督の地位にある職員	給料月額に8%を乗じた額	同じ		— 千円	— 円		
寒冷地手当 (11~3月の月額)	世帯主	扶養親族のある職員	17,800円	同じ		— 千円	— 円	
		扶養親族のない職員	10,200円					
		その他の職員	7,360円					
休日勤務手当	休日において正規の勤務時間に勤務した場合支給	1時間当たり給与額×135/100	同じ		— 千円	— 円		
夜間勤務手当	午後10時~午前5時までの間勤務した場合に支給	1時間当たり給与額×25/100	同じ		— 千円	— 円		

④ 定員適正化計画の数値目標及び進捗状況

ア 定員適正化目標 (数・率)

計 画 期 間		数 値 目 標
始 期	終 期	
平成18年4月1日	平成23年3月31日	増減なし

イ 平成22年4月1日現在における定員の数値目標

平成17年4月1日現在の5名を維持する。

広報とうほく
クイズに挑戦

図書券プレゼント

正解者の中から抽選で5名の方に「図書券」をプレゼント！あなたもチャレンジしてみましよう！

応募方法

☆ハガキに住所・氏名・年齢・電話番号と答えを書いて送ってください。応募の際、広報などについてのご意見もお待ちしております。

☆応募先 〒039-2492
東北町上北南四丁目32-484
役場企画課「クイズに挑戦」係
☆応募締切 5月8日(月)
☆4月号の当選者発表については、記念品の発送を持って代えさせていただきます。

今月の問題

Q1

東北地区で新たにスタートした町民バスのコースは何路線？
(ヒントP2)

Q2

このほど小川原小学校で安心安全な地域づくりのために結成された隊の名称は何？
(ヒントP6)

Q3

今回農業を魅力ある職場にする家族協定を結んだ家族は何家族？
(ヒントP9)

3月号の答え

- ①秋田県八郎潟
- ②ツナトオシ
- ③コシビキ

3月号当選者

- 中村 光智 さん
- 蓬畑 真弓 さん
- 富岡 彩乃 さん
- 岩間 奨大 さん
- 蛭名 紘介 さん



保険料額が改正されます

平成18年4月から平成19年3月までの国民年金保険料は、月280円引き上げされ、月額13,860円となります。国民年金保険料は、平成29年度まで毎年度月額280円引き上げられ、最終的に月額16,900円となる予定です。これは、年金を支える力と給付のバランスを取るためのものです。

学生の皆さん、学生納付特例制度をご存知ですか

国民年金の学生納付特例制度は、在学期間中の国民年金の保険料を猶予する制度です。国民年金の保険料が未納となっていると、万一、病気やケガで重い障害が残ったときに障害基礎年金が受けられないことがあります。学生納付特例が承認された期間は障害年金の受給資格要件に含まれません。学生であって保険料の納付が困難な場合は、必ず学生納付特例を申請してください。ただし、学生納付特例の承認を受けた期間は、将来の老齢基礎年金の年金額の計算には含まれません。そのため、将来の年金額を減らさないよう、承認を受けてから10年間のうちに保険料を納付(追納)することができます。仕組みとなっています。(承認を受けてから3年目以降に追納する場合は、当時の保険料に一定の加算額が加わります)。

対象となるのは、大学、短期大学、大学院などのほか、各種学校(1年以上の就学課程に限る)に在学する20歳以上の学生です。また、夜間・定時制・通信課程も含まれますので、ほとんどの学生の方が対象となります。申請は、住民票を登録している市町村役場の国民年金係に提出してください。申請の際には学生証(または在学証明書)が必要となります。なお、前年の所得が一定額以上の場合は、申請が承認されない場合があります。また、前年の所得を確認する必要があるため、申請は毎年度必要です。

詳しくは役場国民年金係までお問合せください。

【国民年金納付相談】

▽場所 - 東北町コミュニティセンター

▽日時 - 4月27日(木)
11:00~15:00

基礎年金番号通知書及び年金手帳、職歴のメモ等お持ちください。

◎お問合せ先

役場町民課国民年金係
0176-56-3111(代表)
0175-63-2111
本庁舎(内線153)
分庁舎(内線548)

総合相談

5月1日・5月15日

とき 10時~12時
ところ 役場本庁舎
2階休養室

詳しくは役場総務課までお問い合わせください

お知らせ Information



平成18年度危険物取扱者試験及び 消防設備士試験の実施日程について

今年度から一般及び高校生の区分枠を廃止しました。

出向・移籍・転職の お手伝いをしています

「産業雇用安定センター」では、出向・移籍・転職のお手伝いをするため各都道府県に地方事務所を設置し、ネットワークを通じて人材情報の収集や提供、相談、あっ旋を行っています。

出向・移籍支援システムは、人材の受入又は送出を希望する企業から、人材情報を登録していただき、希望の条件にあった人材情報を提供します。

労働条件など具体的事項については、企業同士の話し合いができますが、ご希望の場合は当センターのスタッフがアドバイスも行います。

情報提供や相談の費用は一切無料。人材情報の秘密は他に漏らすことはありません。

そのほか、現在企業に在籍している方で、Uターン・Iターン希望も含めて転職を希望されている方の職業相談や紹介を行っています。

「産業雇用安定センター」では、現在人材を送出する企業と受け入れる企業からの情報をお待ちしています。

◎お問合せ先 - 産業雇用安定センター全国共通電話番号(0570006010) または、産業雇用安定センター青森事務所(017-777-8702)

試験	試験実施日	試験地	種別	願書受付
危険物取扱者試験(前期)	6月17日(土)	弘前市	甲種 乙種 丙種	5月8日 と 5月17日
	6月24日(土)	八戸市		
	6月18日(日)	青森市		
	6月25日(日)	十和田市 むつ市		
危険物取扱者試験(後期)	11月11日(土)	弘前市	甲種 乙種 丙種	9月25日 と 10月4日
	11月25日(土)	八戸市		
	11月12日(日)	青森市		
	11月26日(日)	十和田市 むつ市		
消防設備士試験	8月26日(土)	八戸市	甲種 乙種	7月18日 と 7月27日
	8月27日(日)	青森市	甲特 甲種 乙種	

※消防設備士試験の甲特とは、甲種特類試験です。

◎お問合せ先 - 〒030-0861

青森市長島2-1-5みどりやビル4階
(財)消防試験研究センター青森県支部
017-722-1902

ゼロ記録、200日達成

七戸警察署管内の交通死亡事故「0(ゼロ)」記録200達成

七戸警察署管内の交通死亡事故は、平成17年9月2日から3月20日までの間の「0(ゼロ)」記録が200日を達成しました。

今後とも関係機関・団体のほか住民が一丸となって交通マナーの向上など交通安全活動に協力し、「交通死亡事故0記録」を続けましょう。

緊急時は110番！ 七戸警察署
TEL0176-62-3101



自動車税について ～住所を変更された方へ～

県では、個人事業税、法人県民税・事業税、軽油引取税及び自動車税の口座振替の申込みを受け付けています。県税の納税は便利で、安全・確実な口座振替をご利用ください。なお、5月1日は自動車税のお申込み期限となっておりますので、自動車をお持ちの方は是非、お申込みください。

- ☆口座振替を利用できる県税
 - ・個人事業税... 8月・11月納期分
 - ・法人県民税・事業税... 中間申告・確定申告分
 - ・軽油引取税... 特別徴収義務者の平成17年3月以降の申告分（徴収猶予分を除く）
- 法人県民税・事業税・軽油引取税の振替日は申告期限の翌月25日です。
- ・自動車税... 6月納期分

☆お申込み期限

- ・個人事業税... 8月中旬
- ・法人県民税・事業税・軽油引取税... 申告期限
- ・自動車税... 5月1日

☆お申込み方法 - 通帳と預金届出印を持参の上、申込用紙（青森県県税徴収口座振替依頼書）で、最寄りの取扱金融機関又は県税事務所にお申込みください。

申込み用紙は、取扱金融機関・県税事務所の窓口へ備え付けてあります。詳しくは、お近くの取扱金

融機関又は、十和田県税事務所まで。
◎お問合せ先 - 十和田県税事務所総務課
0176-22-8111（内線205）



NTT東日本発行の 電話帳を配達・回収します

NTT東日本青森支店では、4月中に順次、新しい電話帳（平成18年5月発行）を各家庭・事業所へお届けします。

その際、現在お使いの電話帳は、新しい電話帳とお取替えますので、配達員へお渡しください。NTTでは、地球環境保護として「電話帳循環型リサイクル」を行っています。

なお、配達員に古い電話帳を渡せなかった場合、後日改めて回収に伺いますので、「タウンページセンタTEL0120-506-309」までご連絡ください。

お届けする電話帳の変更や配達冊数の変更についても、ご連絡ください。

金属製アクセサリ 類等の取扱いに注意

東京都が条例に基づき「金属性アクセサリ類等に含有する重金属類の安全性に関する調査」を実施したところ、市販の金属性アクセサリ類（宝石・貴金属を用いたジュエリーは除く）に有害な鉛が含有しているものがあることが明らかになりました。

鉛は毒性の強い物質で、特に乳幼児に対して脳神経系への影響が懸念されます。比較的安価な金属製アクセサリ類等は、外見からは、鉛が含まれているか否か判断できません。乳幼児がなめる、口に入れる、飲み込むなどしないように大人が取扱いに注意しましょう。

◆調査品 - 100円～1000円程度で、市販されている金属製アクセサリ類等、指輪、ネックレス、携帯ストラップ等



事業主の皆様へ 労働保険の申告・納付

労働保険（労災保険・雇用保険）の申告・納付はお済みですか。平成17年度確定保険料・平成18年度概算保険料の申告時期となりました。

保険料申告書の提出及び保険料の納付期限は5月20日（平成18年度は5月22日）です。

お早めにお近くの金融機関、郵便局等で手続きをしてください。

なお、申告・納付が同時にできないときは、黒と赤で印刷された申告書は最寄りの労働基準監督署または青森労働局へ、ふじ色と赤で印刷された申告書は青森労働局へ提出してください。

◎お問合せ先 - 青森労働局労働保険徴収室
TEL017-734-4145

お知らせInformation

桜まつり

開催期間

4月29日(土)～5月7日(日)

主会場

小川原湖公園及び花切川周辺



【主なイベント】

- ◎野点
- ◎地引き網体験
- ◎花切川へら鮎釣り全国大会

◇とき 5月3日(祝)

【雨天決行】

◇受付 午前4時から花切川本流右岸駐車場に設置する大会本部で行ないます。

◇競技時間 午前5時～11時

◇競技方法 花火の合図で各自の釣り場へ移動して競技開始

◇釣り区域 花切川本流域及び中花切川の一部

◇参加料

- 一般 (高校生以上) 2,000円
- ジュニア (中学生以下) 1,000円

◇制限 船・リールは使用禁止。
竿は長さ18尺以内で1本のみ

◆お問合せ先 役場商工観光課
☎0176-56-4148



都母短歌会

文芸ギヤラリ

縁ありて四十余年この家に看取し
姑の面影しのぶ

松山 悦子

幾十年住みなれし家に別れんと巡る
部屋なかに過ぎし日偲ぶ

乙供 洋子

雪解けし庭の水仙の出づる芽を待ちをりし
朝またも雪降る

上崎ツヤコ

満開の桜と松の駒街道孫等と歩む
至福の時を

原田 憐子

あけぼの句会

透き通るピンクの子持干鰯

(祥子)

梅日和園児のスキップ風に乗り

(チエ)

大朝寝間に合わぬ夢見てをりぬ

(テル女)

春疾風押すシルバークー突っ走る

(てる女)

点ほどの紅を落して桜餅

(和子)

日だまりに土をかぶりてふきのとう

(節子)

湯あがりのふりちん坊主山笑ふ

(信女)

Statistics
統計

■町の人口《2月》

[]は、昨年同期との比較増減。
※()内は1月からの累計

男……10,135人[△136人]
女……10,680人[△136人]
計……20,815人[△272人]
世帯数…6,891戸[12戸]
出生………11人(24人)
死亡………23人(43人)
転入………27人(55人)
転出………32人(70人)

■町の交通事故《2月》

()内は1月からの累計

人身事故…… 8件(25件)
負傷者………11人(19人)
死亡……… 0人(0人)

■町の火災《2月》

()内は1月からの累計

建物……… 1件(1件)
林野……… 0件(0件)
車両……… 0件(0件)
その他……… 0件(0件)

■救急車出動件数《2月》

()内は1月からの累計
46件(93件)

中部上北消防本部

中央消防署 TEL 0176-62-3141

上北消防署 TEL 0176-56-2119

東北消防署 TEL 0175-63-2520

平成18年2月届出分

TOUHOKU
戸籍の窓

誕生

氏名	町名	保護者	氏名	町名	保護者
蛭沢 心遥	旭町	学	阿部 姫和	新町	治
吹越 ゆい	新町	努	江刺家 希美	桜木町	智礼
新井 伶士玖	公園団地	規久	笹倉 隆世	巴蘭	隆弘
甲地 来希	蒼前	俊一	野田頭 侑李	野田頭	寛樹
清水目 凜	馬込	和哉	吹越 美妃	表町	進
重久 友紀	緑町	幸一郎			

結婚

氏名	町名
小原 将敬	空自団地
吹越 麻美	甲地

お悔やみ

氏名	年齢	町名	氏名	年齢	町名
市川 悦夫	49	小川原	木村 孝一郎	85	松風荘
町屋 稔	73	本町	上野 健治	72	柵
小笠原 倉三	86	小川原	鶴ヶ崎 正吉	85	松風荘
小比類 卷イト	93	旭町	沼山 喜三郎	87	甲地
江波 よね	88	松風荘	村居 タミ	82	枋木
蛭名 巧	87	旭町	石田 勝太郎	82	大旗屋
和田 サナ子	86	上野	大杉 なみ	93	水喰
蛭名 よしゑ	71	上野	山端 はよ	90	松風荘
新堂 昭二	76	本町	蛭沢 スズ	87	内蛭沢
甲田 道俊	54	乙供本町	蛭沢 トヨ	93	石坂
沢居 はつゑ	97	松風荘			

あなたも参加 わたしもやります “交通安全”

県内の交通事故概況

(平成18年)

青森県交通対策協議会

	2月中	年累計	死者の状態	飲酒運転による死者	
				0人 (±0)	
発生	744件 (-39)	1447件 (-186)	シートベルト	高齢者の死者 ~65歳以上の人~	
				5人 (+3)	
死者	4人 (-2)	7人 (-4)		自動車乗車中の死者	
				3人 (-4)	
傷者	922人 (-42)	1830人 (-236)		非着用死者	
				0人 (-3)	
				着用していれば 助かったと思われる人	
				0人 (±0)	

※()内は前年比。累計は1月から。速報値のため後日変更することがあります。

毎月1日は「県民交通安全の日」・15日は「高齢者交通安全の日」

中村

我が家のアイドル

栄沼



こうき
長男〔2歳〕 **航輝**くん

パパ 中村 知也 さん
ママ まゆこ さん

☆思いやりをもった、優しい男の子になってね♡



さや
長女〔9か月〕 **紗綾**ちゃん

パパ 鶴ヶ崎 勝也 さん
ママ 聡子 さん

おしゃべりが大好きです。
元気でやさしい子になってほしいです。

▶みんなで乾杯



▶楽しいひととき



農業研修生 中国から43名を歓迎

とうほく天間農業協同組合（岡山時夫組合長）は、国際交流事業の一環として、昨年に続き中国農業技術研修生を受け入れ、その歓迎会が3月29日、関係者約110名が出席し、同農協本所で行われました。

今回の研修生は、18歳から25歳までの女性43名で、うち39名が歓迎会に参加しました。

研修生受け入れに先立つ、受け入れ農家が協議会（甲地武彦会長）を組織し、研修生が有意義に、そして、研修しやすい環境を整えています。

研修生たちは11月いっぱいまでの8カ月間、受け入れ先農家にホームステイし、働きながら農業技術を学びます。

研修生を代表してあいさつする
ユウ・カイウンさん



中国農業技術研修生のみなさん

